新京日日新聞 夕刊 三月六日（金）
大正九年十二月十四日第三種郵便物認可
昭和九年四月七日 （土曜日） 第四千三百二十號 （一）

政府が監督の
滿洲棉花有限股份公司生る
昨日勅令で公布さる

實業部では棉花の改良と增殖をはかるためさきに滿洲棉花協會を設立し優良種子の配給および栽培技術の指導に當つてゐたがこれが生產棉花の收買處理についてはまだ機關が整備してゐなかつたので今回政府直接の支配監督のもとに滿洲棉花股份有限公司が設立されることゝなり勅令をもつてこれが組織法を左の如く公布された

滿洲棉花股份有限公司法

第一條 政府は國內生產棉花の改良及增殖を圖る滿洲棉花股份有限公司を設立せしめ實業部大臣の指定する區域內に於て生產する棉花の收買を行はしむ

第二條 滿洲棉花股份有限公司は國內生產棉花の收買及採種に關する事業を營むことを目的とする股份有限公司とす、滿洲棉花股份有限公司は實業部大臣の認可を受け前項の事業に附帶する業務を營むことを得

第三條 滿洲棉花股份有限公司は本店を奉天に置く

第四條 滿洲棉花股份有限公司の資本の額は二百萬圓とし內一百萬圓は政府の出資とす

第五條 滿洲棉花股份有限公司の股份は記名式とし一股の金額を五十圓とす

第六條 滿洲棉花股份有限公司の股份は公司の同意を得るに非ざれば之を他人に讓渡することを得す

第七條 滿洲棉花股份有限公司の存立期間は設立登記の日より二十年とす但し政府の認可を受けて之を延長することを得

第八條 滿洲棉花股份有限公司の股金の第一回拂込の額は之を股金の四分の一迄に下すことを得

第九條 滿洲棉花股份有限公司の股東は一股に付一個の議決權を有す

第十條 滿洲棉花股份有限公司に董事長一人、董事四人及監察人二人を置く

第十一條 董事長は滿洲棉花股份有限公司を代表し其の業務を綜理す

董事長事故あるときは董事中の一人其の職務を行ふ

董事は董事長を輔佐し滿洲棉花股份有限公司の業務を掌理す

監察人は滿洲棉花股份有限公司の業務を監察す

第十二條 董事長、董事及監察人は股東會に於て之を選任す但し、政府の認可を受くるに非ざれば就任することを得す

第十三條 滿洲棉花股份公司の董事長及董事の任期は四年監察人の任期は三年とす

董事長及常務に從事する董事は他の業務に從事することを得す

第十四條 滿洲棉花股份有限公司は政府所有の股份以外の股份の拂込金額に對し年六分の利益配當を爲し得るに至る迄政府所有の股份に對し利益の配當を爲さざることを得

第十五條 實業部大臣は滿洲棉花股份有限公司に對し收買所の設置を命ずることを得

第十六條 實業部大臣必要と認むるときは滿洲棉花股份有限公司に對し其の收買したる棉花より採取したる種子の保存及處分に付命令を爲すことを得

第十七條 實業部大臣必要と認むるときは何時にても滿洲棉花股份有限公司に命じて其の業務若は財產の狀況を報告せしめ又は官吏をして其の金庫、帳簿及諸般の文書物件を檢查せしむることを得

第十八條 滿洲棉花股份有限公司は營業年度每に事業計畫を定め年度開始前之を實業部大臣に提出し認可を受くべし

第十九條 滿洲棉花股份有限公司の董事長、董事、監察人の解任章程の變更、利益金の處分、公司債の募集、合併並解散の決議は實業部大臣の認可を受くるに非ざれば其の効力を生せす

第二十條 滿洲棉花股份有限公司事業を休止せむとする場合に於ては實業部大臣の許可を受くべし

第二十一條 實業部大臣は滿洲棉花股份、有限公司の業務に關し監督上必要なる命令を爲すことを得

第二十二條 實業部大臣は滿洲棉花股份有限公司の業務に關し公益上必要なる命令を爲すことを得

第二十三條 實業部大臣は滿洲棉花股份有限公司の決議法令若は章程に違反し又は公益を害すと認めたるときは其の決議を取消すことを得

實業部大臣は滿洲棉花股份有限公司の董事長、董事又は監察人の行爲法令若は章程に違反し又は公益を害すと認めたるときは之を解任することを得董事長、董事又は監察人實業部大臣の命令に從はざるとき亦同じ

第二十四條 政府は滿洲棉花股份有限公司に對し政府所有の股份以外の股份の拂込金額に對し年六分の利益配當を爲し得るに至る迄每年拾萬圓を限度とし補助金を交付することを得

附則

第二十五條 本令は公布の日より之を施行す

第二十六條 政府は設立委員を命じ滿洲棉花股份有限公司設立に關する一切の事務を處理せしむ

第二十七條 設立委員は章程を作成し實業部大臣の認可を受くべし

第二十八條 股份總數の引受ありたるときは設立委員は遲滯なく股金の拂込を爲さしむべし

前項の拂込ありたるときは設立委員は遲滯なく創立會を招集すべし

第二十九條 設立委員は滿洲棉花股份有限公司設立登記を完了したるときは遲滯なく其の事務を董事長に引渡すべし

新京 天津 中谷時計店

大豆輸送用に
パケット、エレベーター設置
鐵道事務所の新案

滿鐵では從來沿線に於ける特產物、主として大豆の貨車輪送に際しては『麻袋』を用ひ且つ運搬には苦力を使用してゐたが麻袋を使用すれば一車分約百五、六十圓の費用を要し苦力の賃銀を合せれば相當な額に達するので今回右費用の削減と運搬の能率增進の見地から先づ本線の新京鐵道事務所管內新京、開原、四平街、公主嶺、范家屯の五驛に麻袋及び苦力の勞力を必要としないパケットエレベーターを設置する計畫を樹て既に設計を終へて機械を內地に註文中である

右エレベーターは一時間二〇〇屯の作業能力を有し其の方法は構內に受寄槽及び貯藏槽を設け受寄槽內の大豆をエレベーターにより貯藏槽に移送し此處で品質檢査を行ひ等級を決定した後更にエレベーターで國の中に貯藏、貨車積込の際は同樣エレベーターの使用により國より貨車に移すことが出來るのでお設備完了後は同線の特產物輸送は極めて『便利』なものになるべく期待されて居る尙右設置費用は先づエレベーターその他を合して新京二十五萬圓、范家屯二十萬圓、四平街二十萬圓、開原三十二萬圓、埠頭百萬圓の費用を要する見込みである

全滿稅關の
管轄區域整備さる

全滿各地の稅關は昨年八月稅關官制の制定を見てより銳意稅關網の整備擴張に努めて來たが從來稅關稅線は海岸線一帶といふ頗る莫然たるものであつたので、今回財政部令第八號を以て大連、ハルビン、安東、營口、龍井村、圖們、承德、山海關の各稅關の管轄區域を明定、關稅制度の充實を圖ることゝなつた

第六十五議會成立の
五十法律解說（二）

一、河川法中改正法律 北海道拓殖事業進捗の狀況並に頻々たる水害に鑑み河川の保護取締の徹底を期する爲め北海道にも河川法を適用する樣改正したものである

一、衆議院議員選擧法中改正法律 政府は社會の實情に徵し選擧の自由公正を圖らんがための公營をはかると共に選擧運動に對し制限を加へ惡質の選擧犯罪者に對し刑罰を加重し其の選擧權及び被選擧權に關する缺格期間を延長し事實上選擧運動を主宰したる者が特定の選擧犯罪を犯し刑に處せられた場合に於ても當選人の當選を無效とする等と云ふ改正をして政界の淨化、選擧界の改正をすると云ふ意氣込みであつたが政府に熱意ないのと議會振肅委員會の決定案たる比例代表制を樞密院で讓步して居るので衆議院でも連座罰規定、政治結社の選擧運動、缺格期間等大修正を加へられ更に貴族院で再修正となり兩院協議會で衆議院の修正を多少緩和し漸く成立を見たのであるが之れで選擧公營と罰則が多少强化され現行法よりは改善されたけれども政府初期の目的は達成し得なかつたものである

口大藏省所管

一、函館市の火災被害者に對する租稅の免除猶豫等に關する法律 昭和九年三月二十一日及二十二日の函館の火災による被害者に對する所得稅營業收益稅資本利子稅等を免除又は徵收を猶豫するものである

一、昭和九年度一般會計歲出の財源に充つるため公債發行に關する法律

一、昭和九年度一般會計歲出の財源に充つるため公債追加發行に關する法律

一、昭和九年度一般會計の財源に充つるため公債第二次追加發行に關する法律

右三案は何れも赤字公債發行に關するもので、これで六億三千三百萬圓の赤字公債を發行し得る事となるものである

一、昭和七年法律第一號中改正法律 滿洲事件に關する經費支辨に要する公債發行に關する法律であつて從來四億九千百萬圓であつたのを今回一億五千九百十萬圓を增額したもので、總額は六億五千十萬圓となつた譯である

一、滿洲事件に關する一時賜金として交付する公債發行に關する法律 滿洲事件、上海事件に關し功勞ある者に對し一時賜金として交付するため五千萬圓を限り公債を發行するものである

一、日本銀行特別融通及損失補償法中改正法律

日滿悲曲

生命線を行く

國友雄吉 （荒川芳三郎畫） （百三十四）

彼女を待つ男

濱町河岸の「金水」といふ料理屋で、女中を相手にして、たつた獨り、不機嫌にして、酒を呑んでゐるのは飛彥であつた。

彼は、もう先刻から、青柳の勝代を呼ばふとしてゐるが、今もつて、その勝代が來ないので、ポツ／＼不平をこぼしてゐるところだつた。

美芙子の姉が、やはり青柳の勝代で出て居た頃、飛彥は、大の勝代ビイキであつた。

そこへ今度、二代目の勝代が現はれた。

それが、死んだ勝代の、實の妹で、滿洲から來た女だといふ評判を聞くと、先の勝代に對して持つてゐた飛彥の野心が、再び頭を擡げて來た。その矢先、たま／＼銀行家仲間の宴會の席上で、その二代目の勝代を見た。

それから彼はまた、二代目勝代の、熱心な禮讃者となつてしまつた。

その熱心さは、むしろ初代の勝代の時以上であつた。

飛彥の前に現はれた今度の勝代は先の勝代以上の魅力をもつて彼に迫つて來た。

先の勝代も、決して惡いとは思はなかつた。しかし、今度の勝代に至つては、ピンからキリまで、飛彥の好みに、シツクリと來た女であつた。

元來飛彥は、女あさりに、特別の興味をもつ男で、女優、ダンサア、女給、藝者など方々で、小遣錢を撒き散らした。

その彼は、この金水で、二代目勝代を呼ぶこと、既に十度以上に及び、一度は一度より次第に飛彥の熱度は昂まつて行つた。

しかし彼は、相手の勝代が、滿洲で、俳一と知り合になつた女であらうなぞとは夢にも知らなかつた。

勝代もまた、飛彥が俳一の妹佐紀子の良人であることを少しも知らなかつた。いまゝでに、……な顔をすることも、二ノ一……

えられて居なかつたのだ。

さて飛彥は、今夜、此處へ來てから、もう一時間以上の、退屈な時間が、彼の上に空しく過ぎてしまつた。

いくら催促しても、勝代は容易にならないのである。

元來この金水といふ家は、濱町で屈指の料理屋で、飛彥等の遊び場でもあり、また青柳の藝者たちの、取り分けてヒイキになつて居る家なので、多少の無理は利くものと思つてゐるのに、それが思ふやうに行かないから、飛彥は、不平で堪らなかつた。

「勝代さんの代りに、外の妓を――？」といつて勸めてみても、マルデ駄々ツ兒のやうに、女中のいふことなんか、彼は一向に肯かうとはしなかつた。

「もう、歸らう――」

さつきから、彼は、何度、「もう歸らう――」を繰返すか知れなかつた。

しかしそれは、只口先だけであつた。歸る樣子は、一向に見えなかつた。

涼しい夜風が庭先から吹入つて來た。快よい初夏の氣分が、窗からその風にこもつてゐる。

飛彥は、醉顏を吹かせながら、柱にもたれて女中と話してゐる。その瀟洒たる風采からみると、彼も亦、まさに一個の粹人に違ひなかつた。

「お金は有るし――男は好いし――あれで、どうして女が、好かないでせう――？」

それは、飛彥に對する女たちの蔭口であつた、彼に取つては、まことに心細い蔭口であつた。

しかし、それは實際であつた。どつちかといふと、彼は氣取り家であつた。それが、彼を『野暮な人間』にした。その上、彼の眼の底には、いつも險惡な閃きが、潜んでゐた。

そして、ムウチツ家で、ヘヘヘと話すやうなことは滅多にない。それだのにたま／＼口を開くと、妙にその言ふことに艶味がある。

それでは、女の好く筈は無い。

日日案內
三行 一回金九十錢 被增每一行金三十錢
五行 一回金一圓三十錢
十行 一回金一圓八十錢
姓名在社 御申込みは電話三三〇〇番

賣買

讓店 現在營業中の店を讓りし度し お世話は聖日館で 電話三八〇二番

讓店 城內目拔の場所カフエー料理店旅館下宿等に適す 東三馬路スペラン倶樂部

土地家屋

貸間 より晴附お望みの方は入船町二丁目廿三 金子 電話四七九三番

募集

洋服職人求 數名至急募集 特に技術優秀なる者厚遇す 希望者は至急來談あれ 新京永樂町二丁目二 泰盛洋行 電話二五四四番

營業

廣告は 宣傳廣告には效果絕大なる滿電バス係內の廣告欄を御利用下さい 滿電公認 新京バス廣告社 村千虎 假事務所滿電バス係內電話三七〇二番 自宅曙町二丁目二七

洋帳簿 各種製本專門 三笠町三ノ九 三省堂製本所 電話三三三四番

和洋料理 カフエー ミス新京 東四條通 電話三七三三番

高價買入 金銀潰金 新京東二條通廿五 橫濱屋賣店

造花及生花 神佛具 葬具一切 加藤葬儀社 新京祝町二丁目 電話三一〇八番

滿洲國政府公報 雜誌販賣開始 大阪 東京 朝日新聞 朝日社 栃尾新聞舖 東二條通廿一 電話三三四番

質 貯金勉強 保管確實 流質品安賣 祝町三丁目七〇四 博多屋 本店大連

土地、家屋 賣買並仲介 住宅、電話 貸家貸間親切に紹介致します 電話低利にて金融致します 新京東一條通五四 金光教會前 萬成社 電話四八八四番

映畫 四月二日より公開
監督ハンス、シュワルツ 撮影ギュンター・リッタウ 歐洲一の人氣者 ハンス、アルバース主演 アンナ、ステン
狂亂のモンテカルロ
獨逸ウーファー社豪壯篇 前身がカウボーイで曲藝師で捕鯨船の船長だつた艦長（ボンチロ王國の巡洋艦長）は女王樣の命令も聞かずモンテカルロに上陸してしまひましたサア女王樣はお怒りになり單身この柄の惡い唄の上手な色男艦長に挑戰してゆく歡樂テモンテカルロは狂亂の巷と化す……

日活時代劇部特作
假面の劍 久見田喬次作品 阪東勝太郎 大倉千代子 主演 鳥羽陽之助 山路ふみ子 清川莊司 高瀨實乘 日活現代劇部特作
戀の踊子 千葉泰輔作品 南部省三 山路ふみ子 山本各郎 黑木しのぶ 谷幹一 藤原通子
◉次週封切◉ 「今日限りの命」 ゲーリー・クーパー ジョン・クロフォード主演
新京キネマ 電話二〇六八番

二日間限 八日より十日まで 毎日晝夜二回公開 大勉強短日興行この番組でこの勉強を買つてやつて下さい 大人 六十錢 軍人學生 四十錢 小人 二十錢

松竹蒲田特作映畫 勝浦仙太郎監督第一回傑作 池田門下の鬼才新銳勝浦仙太郎の門出を祝福する港の明朗篇
愛の出船 八雲理惠子 新人 井上德大寺伸 主演 光川京子 小林十九二 若水絹子 廣島俊策 助演 マドロスと港の女の戀日記 新人監督と新人社俳優の三四年映畫界へのデビュー……

右太プロ九年度の傑作 仇討土人形 市川右太衞門主演 歌川絹枝 高堂國典 武井龍三 天野刄一 浜平八郎 助演
下加茂特作、井上金太郎監督 上州土產百兩首 尾上榮五郎 阪東橘之助主演 名畫三本の豪華番組

長春座

運命鑑定
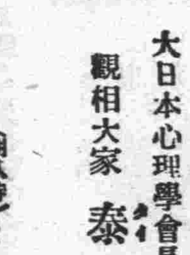
東京易占組合總務 大日本豫言協會理事 高島胤卿先生
東京 高島易斷本部 出張
大日本心理學會長 觀相大家 泰幹先生
四月二日より九日まで（朝八時 夜九時）受付
新京三笠町演藝館前 常盤旅館

廣告の御用は電三三〇〇番へ

永き經驗と實績
關東軍指定のペーチカは宮崎式川上式を採用さる
本年先づ 哈爾賓鐵道聯隊兵舍 ペーチカ工事川上式 ペーチカ二百五十餘基採用契約濟
●昨年度主なる築設場所●
哈爾賓兵舍 北安鎭兵舍 齊々哈爾兵舍 海拉爾兵舍 外守備隊兵舍 計一四四五基 施工
蒸氣溫水煖房水道衞生裝置 スミレ商會新京支店 京朝日通七馬路
本店 東京府外川口町
工場 京城若草町 同 市外往十里

粗品進呈
開店一週年紀念のため
自祝の意味を持ちまして本日より向十日間粗品を呈致します!!
是非一度御來店を!
サービスデー

東洋軒
東一條通 電話二四三六番

ベルサイユ條約を獨逸から改訂要求
明年ワシントン會議に參加表明

〔ベルリン五日發國通〕五日のベルリン諸新聞はドイツがより大なる海軍の安全保障を得るために來年のワシントン會議に參加しベルサイユ條約の改訂を求める意向なる旨を強調し左の如く報道して居る

ドイツはベルサイユ條約に若干の改訂を加へ以て海軍に於てより大なる安全保障を圖る爲に來年のワシントン海軍會議に參加する意向を有して居る、然しドイツが大艦隊を建造するには數年を要し、しかもドイツは斯る贅澤なる金は持合せて居ないからドイツは大海軍國に對する平等權を要求する意圖はない

尚各紙は右の如き報道を掲げると同時にドイツが大海軍建艦案を建てたといふ報道が傳へられて居るに對し、之を否定した政府の公式聲明を掲げて居る

駐日伯大使 勳一等旭日大綬章を賜はる

〔東京國通〕駐日ブラジル大使アマラール氏は我國に駐在する事永く日伯親善に貢献するところ多大で長き還りでは同氏に對し勳一等旭日大綬章を授けられた、よつて廣田外相は五日午後四時半外務省にアマラール氏を招きこれを傳達した

日本經濟聯盟 日米通商評議會を 本邦にも設置決定

〔東京國通〕日本經濟聯盟では五日午後三時丸の內工業クラブで常任委員會を開き郷會長外各常任委員出席し『既報』の日米通商評議會設置に努力した前ニューヨーク駐在總領事堀內謙介氏及び來栖外務通商局長を召請して右評議會の設立經過を聽取したる上、本邦に於ても日米通商關係を促進する對策として右評議會同樣の日米兩國人より組織する團體の設立に關し協議した結果、日米兩國人より成る特別委員會を新設することに決定、兩國より各六名の委員を選任することとなつた次いで經濟聯盟の組織內容につき協議したが財政、金融、貿易、產業及び輸入、交通の四部或は五部に部會制を改正することに內定、來る三十日開催される定時總會に附議正式決定した上、五月一日より實施することとなつた、尚右日米通商關係に關する特別委員會に本部側より推薦される『委員』は門野重九郎、伊坂孝、串田萬藏等の諸氏が有力視されてゐる

外務辭令

〔東京國通〕
外務事務官 佐藤忠雄
任情報部第三課長
大使館一等書記官 山路明
任歐米局第二課員
ポートサイド副領事 茂垣長作
任モンバサ副領事
副領事 大野淸造
任ポートサイド副領事

修聘特使の行動

鄭特使一行 横須賀見學

〔横須賀國通〕鄭特使一行は津田海軍少將等に案內され午前十時三十分横須賀驛着、鎭守府司令長官以下幕僚及び滿洲國より同鎭守府に留學中の練習生十名其他官民多數の出迎へを受け逸見埠頭より長官艇及び艦載水雷艇に分乘先づ横須賀海軍航空隊に到り大西司令の案內で各所を見學した三十機の見事な編隊飛行ぶりを見學した後折柄碇泊中の軍艦伊勢に赴き山本艦長の案內で艦內を參觀、この時多門中將五十日法會に出席の爲遅れた熙洽財政部大臣も急遽伊勢艦に到着永野長官主催の艦上午餐會に出席午後一時三十分辭去、直ちに自動車にて記念艦三笠に赴き日露役當時を回顧し四時十分横須賀を出發鄭特使は大船にて一行と分れ熱海に向つた、この日花曇り春風薫る横須賀市中は戸毎に日滿國旗を掲げ市內各學校生徒は沿道に堵列、日滿小國旗を打ち振り盛大な歡迎を行ひ全市を擧げて日滿親善の坩堝と化した

林陸相 六日園公訪問

〔東京國通〕林陸相は六日午前十時興津に西園寺公を訪問し就任の挨拶を兼ね會談することとなつた

熱海ホテルの 鄭總理

〔熱海國通〕午後六時八分鄭總理一行熱海着、小學兒童は手に手に日滿小國旗をうちふり歡迎、一行は熱海ホテルから出迎への數臺の自動車に分乘し同ホテルに帝都を去つて第一夜の旅裝を解き靜かに暮れゆく相模灘の暮色を賞でつゝ風呂浴びて歡迎攻めの疲れを癒し久方振りに靜かな讀書に耽つた

熙大臣留學生當時の 習志野騎兵聯隊 一五、四會に出席

〔東京國通〕横須賀軍港から歸つて來た熙大臣は五日午後六時三十分より丸の內中央亭で催された習志野騎兵聯隊一五、四會の晩餐會に出席した熙洽特使の初めて士官候補生として在隊した騎兵十五聯隊四中隊關係者の組織する會で當時の中隊長臼井豫備騎兵大佐以下舊友四十名會合し、若かりし時熙洽特使が營庭にて撮つた颯爽たる乘馬姿の寫眞を中心に懐古談盡きず、熙洽特使が「中隊長には大分叱られました」と云へば臼井大佐は「留學生五人の中熙さんの勉強振りが最も記憶に殘つて居ます」と賞揚し同會より日本刀一振りを贈つて名殘りを惜しみつゝ八時三十分散會した

熙洽財政部大臣 日程

〔東京國通〕愈よ來朝第二使命工作に入る事となつた熙洽財政部大臣の五日夜迄に決定した會見日程は左の如くである

六日午前九時、首相と會見
午後一時陸軍次官と會見、午後六時藏相の招宴
七日午前九時、陸相と會見、午前十時藏相と會見、午前十一時外相と會見、午後六時日銀總裁の招宴

滿電値下の新舊料金比較表(二)(大連、奉天、新京、安東)

五、從量燈

(イ)準備料金

燈數	新料金 一燈一箇月に付	舊料金	値下額
十燈迄の分	圓一三	圓一四	圓〇一
十燈超過二十燈迄の分	一三	一三	—
二十燈超過五十燈迄の分	一一	一二	〇一
五十燈超過の分	〇八	〇八	—

(ロ)電氣料金

	新料金 一キロワット時に付	舊料金	値下額
一燈當平均一箇月間の使用電力量三キロワット時迄の分	圓一一	圓一二	圓〇一
三キロワット時超過六キロワット時迄の分	一一	一一	—
六キロワット時超過十五キロワット時迄の分	〇九	一〇	〇一
十五キロワット時超過の分	〇七	一〇	〇三

六、一般動力

(イ)準備料金制

契約容量馬力又はキロヴオルト、アンペア	一單位當百キロワット時使用したる場合 新料金	舊料金	値下額	一單位當二百キロワット時使用したる場合 新料金	舊料金	値下額	一單位當三百キロワット時使用したる場合 新料金	舊料金	値下額
五	四、九〇	五、四〇	、五〇	四、一五	四、八五	、七〇	三、七〇	四、三〇	、六〇
十	四、七〇	五、二〇	、五〇	三、八五	四、八五	一、〇〇	三、五〇	四、三〇	、八〇
二十	四、六〇	五、四〇	、八〇	三、八五	四、八五	一、〇〇	三、三七	四、三〇	、九三
三十	四、五〇	五、〇一	、五一	三、六二	四、四五	、八三	三、二八	三、九三	、六五
五十	四、一〇	四、六四	、五四	三、三一	四、〇五	、七四	三、〇七	三、三七	、三〇
百	四、〇五	四、五〇	、四五	三、一六	三、八五	、六九	二、八七	三、二二	、三五
二百	三、八八	四、三〇	、四二	三、〇八	三、六〇	、五二	二、八二	三、三〇	、四八
三百	三、八二	四、〇〇	、一八	三、〇五	三、四五	、四〇	二、七九	三、〇三	、二四

新料金とは準備料金、舊料金とは最低料金制にて一キロワット時の單價に付比較せるものなり

(ロ)最低料金制

契約容量馬力又はキロヴオルト、アンペア	一單位當百キロワット時迄の分一キロワット時に付 新料金	舊料金	値下額	一單位當次の百キロワット時迄の分一キロワット時に付 新料金	舊料金	値下額	一單位當二百キロワット時超過の分一キロワット時に付 新料金	舊料金	値下額
一以上二十五未滿	五、一〇錢	五、五〇錢	、四〇錢	四、三〇錢	四、八〇錢	、五〇錢	三、一〇錢	三、一〇錢	—
二十五以上五十未滿	四、八〇	五、〇〇	、二〇	三、六〇	三、九〇	、三〇	二、六〇	二、六〇	—
五十以上百未滿	四、三〇	四、六〇	、三〇	三、五〇	三、六〇	、一〇	二、六〇	二、六〇	—
百以上三百未滿	四、一〇	四、五〇	、四〇	三、一〇	三、一〇	—	二、四〇	二、四〇	—

滿電新準備料金制料金と一般動力に準備料金制を採用する內地主要都市料金との比較表(昭和九年四月一日現在)

	十馬力 千キロワット時使用の場合	二十五馬力 二千五百キロワット時使用の場合	五十馬力 五千キロワット時使用の場合
大連、奉天、新京、安東	四九、〇〇圓	一二三、五〇圓	二〇九、五五圓
O市	四九、〇〇	一三五、〇〇	二四〇、〇〇
K市	五三、七〇	一二八、五〇	二三一、五〇
Y市	六四、五〇	一四六、七五	二六一、〇〇
K市	六六、一〇	一四七、二五	二七〇、〇〇
T市	七三、一〇	一五九、八五	二九〇、〇〇
C市	八二、一〇	一七四、〇〇	協定
I市	九七、一〇	一四四、一〇	協定
S市	一一三、〇〇	二五七、五〇	四七〇、〇〇

〔備考〕本表は計器損料を含み晝夜間送電として計算す

滿洲國から上海へ 駐在員派遣か
滿支經濟の一体觀に鑑み

最近支那の情勢は金融經濟の根本的行詰りから一般識者特に實業家間に西洋諸國に頼むべからず、日滿支相提携するに非ざれば支那更生の道なしといふ眞面目な意見が有力となり日滿支極東經濟ブロックへの機運が著しく醸成されその實現の可能性も漸次濃厚となりつつあるが滿洲國に於ても滿支經濟の一体に鑑み近くこの新動向に備へ支那經濟狀態の調査と諸情報蒐集のため駐在員を上海に派遣する事となる模樣である

ソ聯飛行士釋放の旨
施外交特派員ス領事に通告

〔ハルビン國通〕當地北滿外交特派員施履本氏は五日午前十一時當地ソ聯總領事スラウスキー氏を訪問し滿洲國軍が滿洲に於て決定したソ聯軍用飛行機搭乘者二名は政治犯人として釋放しソ聯側に今後引續き搭乘者の身柄引渡要求をなさざる樣通達する處があつた

海軍辭令

〔東京國通〕
艦政本部第五部長 海軍少將 氏家長明
任佐世保工廠長
横須賀工廠造機部長 海軍少將 吉成宗雄
任艦政本部第五部長
艦政本部第四部長 造船中將 玉澤煥
任艦政本部
佐世保工廠長 造船中將 山本幹之助
任艦政本部第四部長
艦政本部兼技術會議員 造船少將 藤本喜久雄
免兼職
任技術研究所主任

後三道灣開港場 大連稅關管轄に置く

財政部では關東廳が後三道灣に新に開港場を開設したので同港を復州灣と共に大連稅關管轄下に置き新に稅關吏を駐在せしめることゝなつた

舊東北軍移駐完了

〔南京五日發國通〕張學良の三省剿匪副司令就任に伴ひ東北軍及び雜軍の移駐は此の程殆んど完了した

一、王以哲軍 河南、安徽省境、司令部は信陽
一、何柱國軍 湖北、河南省境、武勝關、廣水、司令部は信陽
一、劉多荃軍 武勝關、信陽一帶
一、商震軍、通縣一帶
一、龐炳勳軍 駐馬店から石家莊
一、馮占海軍 康莊から懷德の間
一、黃顯聲部 平綏線から瑠璃河の間

今夏或は秋頃 外相滿洲を視察せん
忌憚なき意見を交換

〔東京國通〕滿洲國は三月一日を以て帝政を實施し國礎愈よ鞏固を加へ今や發展途上にある獨立帝國の面目を發揮し來り、日滿親交も益々深交を加へ外交、經濟に亘く日滿議定書の精神に則り輝しき事蹟を擧げつゝあるが廣田外相は東亞の平和は日滿兩國の緊密なる連繫を中心に接壤ソ聯、支那との友交關係の確立にありと昨秋外相就任以來滿洲國視察の希望を懐いてゐたが愈よこの夏若くは都合に依り秋日滿親善の爲渡滿することゝなつた

即ち外相は溥儀皇帝に謁見し滿洲帝政實施の御喜びを申上げ、然る後滿洲國要人と會見日滿諸問題につき忌憚なき意見を交換し、更に內地產業の狀況を視察し然る後各地巡遊在滿出先官憲を督勵する筈

外相語る

〔東京國通〕鄭特使の五日朝東京驛を去るに臨み、廣田外相は近く滿洲各地を訪問したき旨傳へる所あつた、右に就き外相は五日夜官邸に於て左の如く語る

自分は滿洲を實際に見て來度いと思つて居たが、今朝、東京驛で鄭特使に此旨を傳へた、果して時間の都合が出來るかどうかそれが問題であるが、自分としても近い內にそれが實現する事を祈つてやまない次第である

文相後任問題で
鈴木總裁長老の意見を求む

〔東京國通〕鈴木政友會總裁は政府より文相後任を求むれば應諾するが嫌がる商相を無理に文相に廻し、その後を政友へ廻すは黨を侮辱すと交渉を拒否し、政府との不徹底なる關係を清算せんとする意向で黨の各長老とも意見交換したが望月氏は意向を明かにせず川村氏は鈴木總裁に同感床次氏は理論上拒絶すべきも實際問題としては受諾も可なりと述べ今後久原、秋田、山本各氏と協議の上最後的態度を決定する事となつた

モレイ國際聯盟勞働局次長 石井、阪谷氏と午餐會

〔東京國通〕來朝中の國際聯盟勞働局モレイ次長は午前十一時半外務省に重光次官を訪問挨拶し、午後一時半より銀行倶樂部で石井菊次郎子、阪谷芳郎男等出席し午餐會を開いた

福井縣知事後任 近藤京都府內務部長

〔東京國通〕福井縣知事の後任補充は京都府內務部長近藤駿介氏を拔擢に內定、六日閣議に提出決定の上發令の筈である

滿洲棉花株式會社設立に關し
高橋實業部總務司長語る

滿洲國の棉花改良增殖を圖る目的の下に既報の如く滿洲棉花股份有限公司が設立されたが、右に關し實業部高橋司長は大要左の如く語る

我滿洲國內に現在生產される棉花は五萬町步、實棉三千萬斤(操棉七百五十萬斤)と稱せられるが、國內生產の『棉花』の量を以てしては國內に於ける棉花の消費量を滿たし得ないのみでなく、友邦日本に於ける棉花の消費量は現在十億斤であつて、而も今後益々其の量を增大せんとする傾向にある、玆に於て滿洲國では棉花改良增殖計畫を樹て、現在五萬町步實棉三千萬斤、(操棉歩合三三パーセントとして操棉一億五千萬斤)に達せしめる事を眼目とし努力した結果、栽培指導機關側の準備を終へた有樣である、然しながら棉花の取引を現狀のまゝ放置するときは、農民は徒らに問屋に搾取され、紡績會社も亦出來るだけ農民を搾取せんとする事は從來の例に徵するも明白な事實であり、改良增殖を奬勵する丈けで農家の生產棉花を有利に收買し處分すべき機關がなければ奬勵の實を擧げ得ないばかりでなく農民を却つて困窮せしむる結果となり、棉作の奬勵と棉花處理配給兩々相俟つて始めて所期の目的を遂成し得るものであるが、斯る事業は多大な『資金』を要するのみならず其の事業遂行上亦相當の危險を負擔せねばならぬ、從つて政府の保護、監督の下に特殊會社をして行はしめるのが最も適當で、此の使命を以て設立されたのが滿洲棉花股份有限公司である、從て政府は本公司に對し實業部大臣の命ずる各棉花の產地に收買所倉庫等を設置し實業部大臣の指定する價格を以て何時にても生產棉花を買入れる義務を負擔せしめ之に依つて農民は何時にても收買所へ行けば正當な價格で自己の生產した棉花を賣却することが出來問屋や紡績會社の搾取を完全に免かれ得るのである、又滿洲生產棉花の當然進出しなければならぬ日本市場に向ても本公司により初めて公平なる取引を期待し得るのである、斯くの如く本公司は指定價格を以て滿洲生產棉花を收買し農家を保護すると共に一方棉花を收買することにより優良種子の確保の任に當り先に組織された滿洲棉花協會と共に我國策たる棉花改良增殖計畫遂行の『重要』なる一翼をなすものであるから政府國民一致の支持と後援とを深く期待するものである

海外經濟

▲銀塊及爲替
倫敦銀塊 二〇片〇〇〇
先限 二〇片一六分一
紐育銀塊 四六仙四分一
米貨銀塊 五三仙八分一
米英爲替 五一五仙八分三
米日爲替 三〇弗三七仙
米支爲替 三三弗〇〇
スチール株 五一弗八分七
アナゴンダ株 一六弗四分一

▲印棉
現物 二一仙一〇
五月限 二一仙九八
七月限 二二仙一〇
十月限 二三仙二四
十二月限 二三仙二四
一月限 二三仙三六
三月限 二三仙四五

▲上海標金
ブローチ 一九八留比
オームラ 一七〇留比
ベンゴル 一三三留比

▲上海標金
昨止 九五五〇〇 五五七〇
高値 五五七〇 五五四〇
安値 五四一〇 五四四〇
本寄 五四〇〇 五五二〇
歩値 五四四〇

▲上海日本向
第一回 一二四七〇〇 一二五〇〇〇

▲上海倫敦向
賣値 一志四片一六分三
買値 一志四片四分一

▲上海紐育向
賣値 三四弗八分七
買値 三四弗一六分一五

▲大連金鈔票
現物 一二六〇〇 一二九五〇〇
●先限
寄付 九二七五 [illegible]
歩値 九二三五

大連上海向 不申來
引 九一五 九二三〇 九二四〇 九二〇〇 九二一五 九二一〇 九二〇〇 九二二五 九二三〇 九一八〇 九一二五

各地市場

▲大連上海向
出來値 安値 高値 止引
九八一五〇 一〇〇 一〇〇
▲大連煙台向
九九六〇〇 六〇〇 六〇〇
▲阪神日米爲替
第一回 三〇弗一六分三 三〇弗八分三

▲大阪株式
大株 一三四八〇 一三四七〇
新株 一一七〇 一一七八〇
大紡 三〇四〇 二四〇四〇
同新 一三〇八〇 一三〇三〇
▲同短期
鐘紡 一三六八〇 一三六六〇
東新 一三八〇〇 一三八一〇
新 一三〇一〇 一三〇〇〇
▲大阪三品
當限 一〇三九〇 一〇三四〇
五月限 一〇一四〇 一〇一四〇
六月限 一〇二一〇 一〇一〇〇
七月限 一〇〇六〇 一〇〇六〇
八月限 一〇〇四〇 一〇〇四〇
先限 一〇〇七〇 一〇〇九〇

新京市況

特產 現物 出來高
大豆 七一〇 六車
高粱 三一〇 三車
鈔
鈔票對金票 一二九八〇〇
現大洋對金票 一三三五〇
長春對金票 一二一四〇
現大洋對鈔票 九四五三三

謹告
故飯塚少將閣下並ニ飯塚部隊通譯中村一二三氏御遺骨來ル七日午後三時二十五分新京驛着列車ニテ凱旋セラレ引續キ同三時四十分ヨリ太子堂ニ於テ慰靈祭取行セラレ候ニ付萬障御繰合御參拜相成度此段謹告候也
四月五日
群馬縣人會
縣人各位

日滿語通譯入用
日滿人たるを問はず
辯護士黑田實 法律事務所
新京ビル十九號(電四九〇五)

開業御披露
甘黨の店私し共!!
今度左記に開業致しました
日本は元より各都市に於ても御婦人……御小供樣に……一般向として迎へられて居ります何卒幾久しく御引立の程を御願申上ます
甘黨の店
新京吉野町二丁目二番地(新京銀座)
東京 三好野支店
菊川英次
◇御願ひ!
顧書の如く東京より御當地に支店を設けました
何卒よろしく……
東京須田町
三好野總本店

女給募集
女給さん至急數名入用當方家族的に好遇す御希望の方は急ぎ來談の事
東二條通詰
あかつき改め
銀麗
電話四八五六番

全滿一傳染病の街から 新京を救ふ！ 魚の臟物や野菜類專門の 特別塵芥箱を作る

傳染病の都として、全滿第一の折紙をつけられてゐる國都新京ではこの汚名をそゝぐため新京署衛生係滿鐵衛生係で極力防止に努め對策を考究してゐるが同係では先づ第一に市內の料亭、飲食店、カフエー旅館の各組合と協議を重ね從來魚の臟物並に野菜を塵芥箱に投込んでゐるのを禁止し特別にお臟物入れを設け各組合員が會費を出し合ひ人夫を使用して速に除去することに決定し五月一日から十月末日の間實施することになつた

アムール沿線 天然痘流行

アムール鐵道沿線においては昨今天然痘猛烈に流行しつゝあり同地方旅行者に對しては嚴重なる身体檢査をなすものであつて一般旅行者は注意の必要がある

新京の花祭 舊暦で行ふ

來る八日は釋尊降誕日であるが新京佛教團ではいつも舊暦の四月八日に花祭りを行ふ例となつてゐる舊暦の當日は五月二十日でまだだいぶ間があるが今年の當番のお寺は祝町の高野山金剛寺で稚兒行列ど賑々しく行はれる筈

新京驛の乘降 三月に入り激增

三月中の新京驛乘降旅客數は乘客七萬八千七百五十九名、一日平均二千五百四十名、降客十萬二千八百六十八で、一日平均三千三百十八名、これを二月に比較すると乘客は二萬一千四百六十五名、降客は五萬三千九百七十五名いづれも增加を示してゐる、尤も二月は二十八日間で二十八日は滿人の休日で殆ど滿人の移動がなかつた關係もある

四月の歷史（上）

一日 △親鸞上人誕生（承安三）△東京大阪間の電話官業開始（昭和五）△滿洲國政府館域內の郵政權接收手續を完了し郵政獨立（昭和七）△崎玉縣熊谷町及び川口町に市制施行（昭和八）

二日 △聖德太子憲法十七條を定む（推古帝一二）△齋藤朝鮮總督軍縮全權を受諾△日露森林契約モスコーで正式調印（昭和三）△鹿兒島縣口永良部島突如大爆發（昭和六）

三日 △隱元禪師遷化（延寶元）△大正天皇御百日祭執行（昭和二）△アフリカのアビシニヤ女帝崩御（昭和五）△桐生市大火七十九戶全燒（昭和六）

四日、△北條時宗歿す（弘安七）△紙幣私造を禁ず（明治四）△久邇宮邦英王殿下臣籍に御降下東伏見伯爵家御創立（昭和六）

五日、△辯護士の職服定（明治二六）△太刀洗地方に大旋風襲來飛行機十九機破損二部落全滅（昭和六）

六日、△皇居炎上（安政元）△板垣退助岐阜にて傷つけらる（明治一五）△洛西醍醐寺に於て醍醐天皇一千年祭大遠忌勤修（昭和五）△海軍職工整理八千二百名と決定（昭和六）

七日、△新議院上棟式擧行（昭和二）△シャム國兩陛下橫濱御上陸御入京△宮崎市大火六十餘戶燒失（昭和六）△內田滿鐵總裁辭表提出（昭和七）

八日、△釋迦降誕（本朝紀元三七）△大田道灌江戶城を築く（長祿元）△朝鮮鞍馬島附近で暴風雨のため漁船百餘隻遭難百廿五名溺死（昭和六）

九日、△米國南北戰爭終る、（西曆一八六五）△シャム國兩陛下橫濱御解纜米國へ向はせらる（昭和六）

十日、△皇城內時報太鼓を廢す（明治五）△勳等勳章制を定む（明治二三）△露國支那に對し國交斷絕を通告（昭和二）△英人スコット英濠間飛行の新記錄を作る（昭和八）

十一日 △江戶城明渡し（明治元）△昭憲皇太后崩御（大正三）△全國一齊にメートル、デー擧行（昭和五）△台灣製茶稅廢止（昭和五年）△若槻禮次郞氏に男爵授けらる（昭和六）

十二日、△武田信玄死去（天正元）△東京城に電信機を設く（明治四）△全國米穀取引所及び組合員聯合大會を名古屋 開催△第十六回國際勞動會議をゼネヴアで開會（昭和七）

十三日、△幡隨院長兵衞刺殺さる（慶安三）△後藤新平伯薨去（昭和四）△濱口內閣總辭職（昭和六）△世界盲人大會ニューヨークで開催（昭和六）

十四日、△高杉晉作歿す（慶應三）△若槻氏組閣の大命を拜し即日親任式擧行（昭和六）△スペイン皇帝アルフォンゾ十三世陛下御退位國都を退出（昭和六）

十五日、△刑死の囚人に刀劍を試す事を禁ず（明治三）△日清講和條約成立（明治二八）△鐵道疑獄の小橋文相外四名豫審終結有罪と決定（昭和五）△帝國廢兵聯合會第九回大會を大阪に開催（昭和七）

出稼ぎ苦力阻止の訓令 山東まで伸ぶ

【奉天國通】既報の如く天津公安局は過般滿洲出稼ぎ『苦力』の激增に鑑み、之が出國を禁止したが天津に於て乘船を禁止しても外國租界或は塘沽よりの乘船者に對しては如何ともすることが出來ないのでさしたる影響はないものと樂觀されてゐるがその筋に達した情報に依れば南京政府は陝西省に大々的土木工事を開始すべく天津に於て壯丁を募集、津浦鐵路經由續々輸送しつゝあり其の數は五萬を算せられてゐるが、一齊に滿洲國への出國を禁止するに到ざれば出國者續出の虞れあるため遂に青島、山海關、芝罘の各地公安局に對しても出國阻止を嚴命する處あつた模樣であるが尚本日迄の、龍口、煙臺方面よりの營口入港船には苦力の『數が』幾分減少したとは言へ依然相當數の上陸を示してゐることは注目に値する

滿洲行苦力を阻止 青島公安局でも

【奉天國通】南京政府當局の滿洲出稼ぎ苦力に對する壓迫はその後も引續き行はれて居るが青島に於ても去る五月二十六日夜秘かに五十餘名の苦力が廣利號に乘り込み渡滿せんとした際同地公安局員に發見され直ちに拘引嚴重に取調べを受けて居る、尚山東省方面よりの出稼ぎ苦力は三月上旬より頓にその數を增加して居るが公安局側では苦力の滿洲出稼ぎは徒らに滿洲國の繁榮に貢獻するのみにして國內の山野は之により荒廢すべしとなし極力團体渡航者の取締りをなすと共に個人渡航者に對しても嚴重監視の眼を注いで居る

四戶氏令息遺骨 內地へ

永樂町三丁目二十六番地三友社四戶友太郞氏令息故四戶一氏の百日祭もすんだので實母イト子さんは故人の納骨のため故鄕盛岡市へ七日午前九時發で出發する

街の日記

中根齋氏 辨理士開業

市內千鳥町二丁目滿洲國實業部商標局員中根齋氏は今回辭職し東五條通三番地に事務所を設け滿洲國辨理士の業務を開始し傍ら日滿翻譯事務の需めに應ずると

高女修學旅行團 七日歸京

新京高等女學校第五學年南支修學旅行團一行四十三名は先月二十六日新京出發後旬余に亘つて青島上海の見學を終へ七日午後四時四十分着列車で歸京する

聯合婦人會 南嶺の兵を訪ふ

四日新京守備隊を訪問してしることの接待をして歡迎された新京聯合婦人會では本月なかば內地に凱旋する第〇〇隊に謝恩の意味で六日午前九時發バスで幹部十數名が南嶺兵舍に慰問して午後三時歸つた

花王石鹼宣傳隊 シャンプー頒與

花王石鹼の滿洲宣傳に各地を巡回中の花王石鹼株式會社長瀨商會講演部矢內宗武同大連支店次長鯉淵健造兩氏は六日挨拶のため本社へ來訪したが各地觀察の結果新京に出張所開設の必要を感じ家屋物色に着手したと語つた因に一行は實物宣傳のため長春座で七日夜の歌謠舞踊八日晝夜興行の映畫會先着入場者千名づゝに美麗な袋入花王シャンプー一個づゝを贈呈するさうである

營口經由 入滿苦力 一萬を突破す

【營口國通】解氷以來苦力群の殺到した營口港も上陸禁止で相當制限せられてゐるが、それでも一萬を遙かに突破してゐる、乘船地別及び三月末までの上陸者は左の通り

乘船地	男	女
芝罘	四七七	二四
大連	四四	二
天津	七八六九	一五五
青島	一〇一	三
上海	六九	七
龍口	二一五二	九一
其他	三六八	一一
合計	一一〇七八	三九二

尙營口より乘船支那各地に出發したものは僅かに一千九百七十六名である

忘れもの

▲入船町四丁目十三番地竹下孝氏は五日午後三時ごろ室町小學校前から滿鐵病院橫手で馬車から下車の際羅紗製手提鞄一個在中教科書若干を置き忘れた

▲日本橋通四十四番地松本康次郞方橋本寧吉氏は五日午後四時ごろ東二條通で客馬車から下車の際風呂敷包一個在中手紙二通戶籍謄本一枚氏の理髮業證明書一枚を置き忘れた

落しもの

▲城內北大街四十九號林一二三氏は五日午後四時ごろ富士町三丁目から三笠町郵便局に行く間赤皮製二ツ折財布一個在中現金十一圓簡易保險受取證一枚、昭和一個婦人用クローム指輪一個を落した

盜難屆

▲日本橋通八十四番地二十號磯淵健一氏は五日午前一時から同六時の間家族就寢中何者か裏口から侵入し釜一個鍋一個を竊取された

▲住吉町二丁目八番地大連煉瓦合資會社新京出張所小池七雄氏所有千板二十五枚、敷十本を擔道具二十五組、本年一月中旬ごろ城內洋家屋大連煉瓦工場で竊取された

▲吉長敦東站五十五號宿舍李壽松氏は五日午前八時三十分ごろ新京驛待合室で赤皮製鞄一個在中郵便貯金通帖一冊額面九百五十圓印鑑二個を竊取された

けふの銀相場

鈔票對金票	一二九・〇〇
現大洋對金票	一三三・五〇
國幣對金票	一三一・四〇
現大洋對鈔票	九四・五五

鮮農檢束事件 未契約でせき止めが原因 檢束者はけふ釋放

既報、飮馬河の自衛團員の鮮農不法檢束に『對し』新京總領事館警察署並に朝鮮總督府出張所から九台縣山內警務指導官に嚴重抗議をなすとともに檢束者を釋放すべく通牒を發した、同通牒により山內警務指導官からの回答によると不法檢束の理由は同地二百天地を本年一月二日同地劉金山外三名から一天地（耕作地）二石五斗、原野二石の契約で借受けたが正式契約が濟まないのに何等の諒解なく堰止工事に『着手』したので前記行爲に出たものらしいが、檢束者は今日釋放することになつた、なほ同解決について山內警務指導官並に朝鮮總督府出張所山村囑託とで調査をなし圓滿解決に努力することになつた

飯塚少將以下遺骨 明日着京

過般依蘭奧地討伐に於て身に敵彈を受け遂に名譽の戰死を遂げた飯塚少將並に同隊通譯中村一二三氏の兩勇士遺骨は明七日午後三時廿五分新京驛到着列車にて悲しき凱旋と決定同午後三時四十分より市內太子堂に於て慰靈祭執行の筈是非一般に參拜せられたいと

地方小學校の開校に 文教部あせる 未だ開校は五分の一

滿洲國內の中、小學校は滿洲事變によつてその大部分が閉校し、その後治安工作の進むにつれ『漸次』開校されてゐるもまだ小學校は一萬二千九百九十校のうち開校は僅か二千八百二十校、中學校は三百七校中二百四十四校で文教部では既に帝制も實施され建國の意義もこの際大いに第二の國民たる小學校の生徒兒童に徹底せしめるべく考究してゐるが事變の現狀が右の如くであり一方地方は長い間の苛斂誅求と事變、天災などの影響をうけて極度に疲弊し各縣の現財政をもつてしてはこの開校は百年河淸をまつが如き狀態にあるので新年度において何校が開校し得るかまだ見通しさへもつかず文教部はこの際如何なるものを『犧牲』としても新年度からは相當な數の開校を期すべくあせつてゐる模樣である

鯉沼地方係長 着任

新京地方事務所前地方係長山內敬二氏は六日午前九時發で赴任したが五日ほどしてまた再び來京の後正式に赴任する豫定、なほ鯉沼新係長は六日午後一時五十九分着列車で着任した、鯉沼氏も一旦四平街へかへり正式着任は數日おくれる豫定

三氏轉動挨拶 酒井、片瀨、味岡

長春鐵路局滿洲國代表酒井淸兵衛氏同洮南鐵路局機務處長を命ぜられた片瀨晉氏奉天鐵路局庶務課長味岡謙氏は六日暇乞挨拶に來社した因に三氏は九日午前九時發列車で各新任地に向ふ

新任飯塚司法部刑事司長 赴任の途に

【東京國通】滿洲國司法部刑事司長に赴任の飯塚敏夫氏は五日午後一時東京發渡滿の途に就いた

滿鐵月俸者 昇給

滿鐵では四月一日に月俸者の昇給を發表した、新京地方事務所では今度昇給した者は澗脇拂外主任、野村社會主事などを始め十四名で最低二圓から最高十圓程度の本俸が昇給した、なほ鐵道事務所の分は一週間ばかり遲れて發表になるはず

第三次自衞移民 派遣を決定 今度は非在鄉軍人も包含 移住地は敦化及び賓克沿線

【東京國通】拓務省は第三次滿洲自衞移民五百名派遣につき過般來考究中の處この程これが實施方針を決定した、右に依れば移民地は吉林省敦化黑龍江賓克線沿線で各縣より一定人數を募集し在鄉軍人を主とするも人物に依つては在鄉軍人たらざるも可とし訓練を施した上八月上旬渡滿せしめる豫定である

輸入組合 八日部門會

新京輸入組合では八日午後七時から同事務所で部門會を開催し左の事項を審議することになつた

一、購買傳票出資金制度に關する件
二、同上手數料に關する件
三、同上宣傳聯盟廢止に關する件

新義州金塊密輸事件 連累者續々檢擧さる

【安東國通】新義州警察署及び平安北道警察部で新義州府內の金塊密輸事件に就き永野新義州署長は澄田司法主任以下刑事を總動員して活動を續けてゐるが、本事件に關係した現職刑事は既報の他更に新義州警察署渡邊、金、張の三刑事及び平安北道警察部から鈴木巡査部長が檢擧され、新義州にかけて十名の連累者が檢擧され取調べ進捗と共に關係者の檢擧は平壤京城部及び各部市に及ぶものと見られて居り、現在判明せるところに依ると二年以前から不正行爲に依つて取扱はれた金塊は約三百萬圓に達すると謂はれてゐる

遼河々口に海賊現れ 民船を强奪逃走

【奉天國通】三月廿九日午前九時頃遼河々口に七、八組の海賊船現れ蓋平より營口に向ふジヤンク、民船（船員沈寶、孫守勳）一隻を强奪した上、二界溝方面に逃走した

日滿兩軍協力し 金山匪擊滅

【ハルビン國通】金溝に蟠居せし匪に平藏川を奇襲せる自稱自衞團金山匪を潰滅すべく滿洲國騎兵第四旅及び步兵第二團と日本軍田中部隊は三月三十日同匪を千飯盆窩に於てこれを攻擊し密林中の同匪團の根據を潰滅せしめ敵の宿舍二十棟を燒き拂ひ匪賊四百を驅したがこの戰鬪に於て四散せる匪團の數は百名に上つて居る尙我が損害は日本兵死者、負傷兵各一名である

中等選拔野球 享榮對浪華 大接戰

【甲子園國通】享榮商業對浪華商業野球試合は事實上の決勝戰と觀られ多大の興味をよび、兩軍死力を盡して力戰十五回に及んだが雙方とも得點無く遂に薄暮迫り試合不可能となつたので〇對〇の儘ノーゲームとなし六日午後一時改めて試合を行ふ事になつたのが當明日行はれる豫定の決勝戰は七日に延期され享榮對浪華の勝者と東邦商業との間に優勝を爭ふことになつた

ラジオ欄

七日（土曜）

午前一一時〇分 新京ニュース（日滿兩語）
同 一一時五九分 時報
午後 〇時五分 經濟市況（同）奉天より
同 一時〇分 演義（滿語）
同 三時二〇分 ニュース（日滿兩語）
同 三時三〇分 經濟市況（奉天より）
同 五時〇分 子供の時間（東京より）お話 歷史に現はれた櫻 文學博士 中村孝也
同 五時三〇分 ニュース（英語）
同 五時四〇分 ニュース（鮮語）
同 五時五〇分 ニュース（滿語）
同 六時〇分 ニュース（東京より）
同 六時二〇分 語學講座（滿語）
同 六時四〇分 語學講座（日語）講師 小林壽
同 七時〇分 花の週間（第五日）京都より 講師 植松金枝
同 七時二〇分 マイクロフオンロクーション 祇園の夜櫻 京都祇園圓山公園より中繼 大阪より中繼
同 八時〇分 落語 百年目 桂小南（東京より）
同 八時三〇分 時報ニュース（東京より）
同 八時四五分 氣象通報、プログラム豫告 ニュース、
同 九時〇分 演藝（滿語）
引續きニュース氣象通報プログラム豫告（滿語）

女中募集
十七、八才より廿二、三才マデ本人至急來談
大和通六一 太平旅館
電話二八八八番

女給仕人募集
年齡廿歲より卅四、五歲位迄但歸業にさるる方にてもよし御希望の方は左記へ來談あれ
新京驛地下室食堂
電話二九五六番

相生の鰻
前出 迅速
かば燒
吸肝 丼並
電2874
大和通一五
鰻の相生

當る八日より二日間（每夕五時半開演）
二座合同大競演
猫八と珍演藝大會
問答の名人 猫遊軒
鳴分の名人 江戶家
特別出演 萬歲界の總師 浮世亭 夢丸
日本一の女流萬歲 若菜
於 三笠町 演藝館

電話三七二七番
海陸貨物運送
工事用材料運搬
引越荷物荷造
昌
昌圖公司支店
新京富士町五丁目
本店大連兵營前

新版江戸八景

（禁上映上演）

行友李風氏外四氏作　鏡銀平他二氏畫

江戸役者と御殿女中

一三　行友李風

菊路は、翌朝、兄巳之助の心づくしになる、出立ちの馳走に送られて、市ケ谷左内坂の尾州屋敷に立歸つたがさて、逢へば別れが悲しく、別れて居れば、また逢ひたくなるが戀の道。

『今宵一度できつぱりとあきらめる——』

一旦は、さう、誓つたものゝ、一度腰紐の關を通した男は、女にとつて、さよう簡單に思ひきれるものではない。

大吉樂しい思ひは一層つのつて——身分が違ふ。あきらめが肝要ぢや。

と、如何に自分にいひきかせても、戀情は日に増しつのるばかりで、——つひには、お勤め向きも手につかなくなり〔病氣引け〕といふ届けをして、部屋にとぢこもり、ひとり、鬱々、日を送るやうになりました。

どうかしてあひたいものぢや。

毎日、毎日、菊路の考へることといつては、たゞ、この事でしたと、お中老樣引き籠もりといふので、朋輩やその下に働くものたちが、お勤めのひまを見ては見舞ひにまゐりますが、——ある日、異眼の宗詰の針女頭といつて、裁縫關係の男のたばねをする、お萬といふ老女が見舞に來ました。

『お中老さまには、御病氣すぐれぬ由に承はりますが、如何でござりまするか』

『わざくの見舞ひでありがたう思ひます。——なに、どこといふて、悪いところもあるやうに思へぬがなんとなう頭が重うて』

『さようでござりまするか。——それは、……ずゐぶんと、御養生遊ばして、一日も早う、お元氣にお暮し遊ばしますやうに……』

『ありがたう。……かうして、一人で居つては、退屈で致し方ない。忙かしくなくば、少し相手をしていつて下され——』

『はい……』

菊路は、何事か、深い考へがあるらしく、目を輝かして、ぢいつと、お萬の顔をみつめてゐましたが、やがて、——

『ときに、萬に……』

と、改まつた聲で呼びました。

『つかぬことをきくやうであるがそちの甥とかは芝居町の役者であると聞いてゐる。その通りか——』

『は、はい——』

『ふうむ。……して名は何といひやるか?——』

菊路の尋ねに、お萬は、そこばくの誇りを浮べて。

『お中老樣のお耳にまではいりまして、お恥かしう存じまするが私の爲めには、血をわけたたゞ一人の甥……杉山半六と申しまして市村座に勤めて居りまする——』

『なに、市村座の?——』

菊路の面は、ふいに輝きを増しました。

『それは、何よりの幸ひ。……萬……のう。萬……』

と、膝をのり出すやうにして。

『それについては、そちの氣性を見込んで、少しく頼みたい儀がある。わらはが一生のたのみぢやなんときいてはくれまいか——』

『は?——』

お萬は、不安げに眉をひそめて

『と、仰せられますると……』

『いやく、それを申す前に、たとへ如何樣の事たりともきつと叶へてくれまするか、どうぢや。』

——それがきゝたい——』

『はい。……それはもう……』

『改まつた仰せでは、却て、恐れいりまする。——日頃御恩に預りまするお中老樣の仰とござりますれば、どのやうなことでも從ひますでございます——』

土曜　戊申　先勝　定　氏宿
四月七日　舊二月廿四日

●一白の人　全家擧つて家業に出精すれば繁昌すべき日　申さ戌さ亥が吉
●二黒の人　開發に努めて好成績を齎すべし病厄は注意　辛さ癸さ寅が吉
●三碧の人　奸佞邪智に引込まれて身の破滅を招く凶日　甲さ丁さ申が吉
●四綠の人　短慮輕進を愼しみ定業を堅く守り努むべし　丙さ丁さ坤が吉
●五黄の人　忠實を忘れて身の方向を定むれば切現はる　庚さ壬さ丑が吉
●六白の人　一擧一動他の範となるべき樣心掛くべき日　丁さ辛さ子が吉
●七赤のの人　萬事調ひ福祿が加はる盛運日起業開店吉　丙さ庚さ癸が吉
●八白の人　波も靜かに風穏かに舟行に適當なる如き日　辛さ良さ寅が吉
●九紫の人　終日の勞苦も空となりて何等酬ひなき凶日　申さ壬さ子が吉

大阪商船出帆

門司、神戸（大阪）行
×印二三等船客設備船（午前十時大連出帆）
▲ばいかる丸　四月八日
×しあとる丸　四月九日
▲扶桑丸　四月十日
▲亞米利加丸　四月十一日
▲はるびん丸　四月十二日
▲うらる丸　四月十三日
▲香港丸　四月十四日
×たこま丸　四月十六日
▲うすりい丸　四月十七日

●切符發賣所
滿鐵沿線主要各驛及各地ジヤパンツーリストビユーロー案内所

船車連絡切符（往復切符は汽車二割引、汽船一割引、通用期間二ヶ月）

大連、門司、神戸間乘船切符（往復切符は復路運賃二割引通用期間三ヶ月）

●專屬荷扱所　各地國際運輸會社支店

大阪商船株式會社大連支店　電話四一三七番
奉天出張所電話四〇八九番
新京出張所電話三二一六番

銅版
凸版
北澤製版所
新京曙町四ノ九

新京日日新聞社
營業部
電三三〇〇番

春の魁流行新柄

新京日本橋通

（ア）みしまや呉服店

電話二五三九番

廣告

一、撫順石炭
一、本溪湖石炭
滿鐵指定販賣

木材名種

西四馬路

泰山木局製材部

電話二一二〇番

一、部分品販賣
一、レザー、ランプ類
一、分解修理
一、ボディ、噴霧塗裝製
一、作改造
一、ホロ張替修理

日本橋通六〇
泰山行自動車部
工場大經路二九

附屬品全部取揃へて居ります

日本橋通六〇　電話二一五六番

泰山行

新京にも
東氣分の……
嬉野へ!!
一度お越しを願ひます
三笠町三丁目
料亭　嬉野
電話三八三〇番

をつな
鰻料理

ついでも
御入浴の
準備ある

御料理　竹廼家

梅ケ枝町二丁目十ノ二

電話三七三四番

海陸運輸
建築材料運搬
引越荷物

（井）

井本運送店支店

新京祝町二丁目
電話三八四三番
本店　奉天宮島町
電話二七八一番

各種豐富

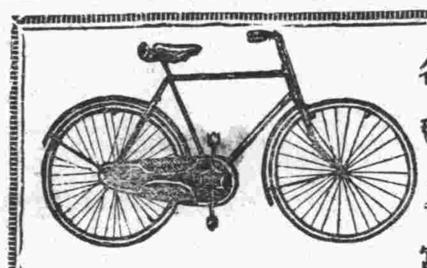

良い自轉車を低廉に提供し皆樣の安心して買へる店

良い品が安すかつたら御利用が生へてさびます

自轉車の御用命は!!

永樂町二丁目四ノ二
森自轉車商會
電話四八四九番

外科　耳鼻咽喉科　花柳病科
内科　筈元醫院
小兒科　肛門病科（入院隨意）　皮膚病科

新京八島通老松町（ダイヤ街）
院長　筈元行安

責任を以つて推奬出來る!!
セメントと石灰の着色劑（容器一封度、五封度罐入）
絶體不變色
鑛物性顔料
『岩城セメントカラー』
●カベ塗料カセインの特價提供●
カタログは御申込次第進呈
新京總代理店
和成公司
電話四七九〇番

食料品ハ丸平洋行へ

（平）

内地產
▲白色鷄卵（十味四貫詰　年小賣）
▲滋賀　豐富　讚岐產押麥
▲白米、木炭、
攝生上麥飯をお勸め致します
菊正宗・九重味淋・燒酎

吉野町角電話二六四〇番
市場　同　二五二二番

保險は信用厚く取扱懇切の
明治生命
御申込は
新京代理店
仁和洋行
電話二五八二番

▼向二週間限り▲

特別奉仕の誂別

廣背揃ツ三
A……¥ 37.00
B……¥ 45.00
地ジーサルセ黒純

大上洋行註文部
永樂町一丁目九番地
電話二二二四番

外科　内科　產婦人科　皮梅科　小兒科
◎病室完備
◎產科入院往診隨時
博愛醫院
附屬產院
新京朝日通一九（日本橋通西入三軒目）
電話四八二八番

御入學の服と
御婦人の服は
服の店
十文字屋
東二條通り・電二七三〇番

知識眼科醫院

新京大和通六六

見よ榮ある康德元年の——
脊廣三揃とスプリング
朗らかな世界晴の春着を!!
モーニングと婦人コート

新京三笠町三丁目
松田洋服店
電話二一四六番

機械工具
煖房材料
水道用品
衛生陶器
油脂塗料

新京日本橋通六〇
東華洋行
電話三二五七番

銘酒黒松白鹿

清酒菊正宗さはのつる

爆發的賣行を示す

特價供品
特等白米　三斗入一叺　六、五〇
清酒菊正宗　一升瓶詰　三、〇〇
龜甲萬醬油　四ガロン入　五、〇〇

富士町二丁目
西村洋行
帝國生命保險代理店
電話二一〇一番

新京日日新聞

内閣の大改造で兩黨總裁入閣か？
擧國一致内閣の實現を期し
總理側近者の觀測

【東京國通】總理側近者の觀察によると、齋藤首相は閑公を訪問し、時局擔當を決意せる以上積極的に善處すべく其ため政民兩黨總裁の入閣により擧國一致内閣實現を期するやも知れぬ、即ち小山法相も四日齋藤首相を訪問し、治安維持法不成立による責を引いて、辭意を表明したものと觀られ、其結果二名の缺員が出來るが、之に伴ひ思切つた内閣改造斷行の氣運あり、即ち齋藤首相は一九三五、六年の危機通過のため國論を統一し擧國一致の實を擧ぐべきで、之がため内閣の更生を圖るべく國民の信頼する人物の入閣が必要と考慮し、文相補充に止らぬ模樣である

個人として入閣は可 黨代表では不可
專任文相問題と政友の意向

【東京國通】鈴木政友會總裁は政府が專任文相補充に關し政友會に交渉した場合遂に『諾否』の回答を爲し得る準備として床次竹二郎氏を始め各長老有力顧問を招き意見を聽取して居るが、黨内には入閣交渉に應ずべきか否かに關して兩論に分れて居り鈴木總裁自身も入閣反對意見により多く動かされて居るものと觀られて居るので黨内の大勢は政府が鈴木總裁に對して閣僚を出して呉れと云つて來た場合は黨の代表として閣員を送ることは政友會が昨年來執つて來た是々非々主義の立場に反する故出來ないけれども現内閣に惡意を持つて居るのではないから政府が黨員より個人として入閣せしめることは承認すると云ふにあるから鈴木總裁も此の方針を執ることになりはしないかと觀られて居るが、政府が何人に交渉するかに就ては多分松本商相が後藤農相を文相に廻して其の後任に望月圭介氏か前田米藏氏若くは『文相』に堀切善兵衛氏を起用するのではないかと觀て居るやうだ

三閣僚 首相と會見

【東京國通】現内閣の長老たる高橋藏相、山本内相は六日午前九時五十分閣議前齋藤首相と首相官邸で會見、文相後任補充問題につき種々重要協議を遂げたが、右長老閣僚會議の後齋藤首相は直ちに松本商相を招き文相後任問題に關し懇談した模樣である

若宮、大麻兩氏 共同調査 問題協議

【東京國通】政友會の若宮氏は五日午後四時半民政黨本部で大麻氏と會見し共同調査問題と協議し、大麻氏より「時局對策と共同調査したい」と述べ、若宮氏より具体案提示を督促し同五時會見を終つた

德川家達公 歸朝談

【東京國通】五日歸朝した德川家達公は左の如く語る
大變愉快な旅をして來た、今度は本當に身輕で飛び歩いて來たのでたいした話もないアメリカへは四十年振りだが大統領を始め多くの名士連に會つて食事を共にした位で格式張つた意見の交換はやらなかつた、新聞社の人達から申合せた樣に日米戰爭に就て質問が出たが之に就ては前後四回の放送並に四十回に亘る演說に於てした樣に兩國間の密接な貿易關係からしても決して戰爭の起るべき筈が無い事を強調して置いたが私の觀たところでは各國の對日感情は著しく良くなつてゐる樣に思へる、今度私として一番收穫だつたのは私が十六の時入學したシドナム高等學校の當時の學友、教授等十九、六名とロンドンで會する會を催して舊交を溫めた事だ

劉桂堂軍を日本人は指揮せぬ
外務省で調査の結果判明

【東京國通】最近支那方面に於て各種の對日惡宣傳行はれ我外務當局でも之が處置に惱まされてゐるが、目下南京政府の軍隊に依つて討伐されつつある劉桂堂軍隊中に日本人顧問が傭はれて居り、之が指揮に當つてゐるとの宣傳が眞しやかに傳へられてゐるので外務當局では出先官憲を通じて嚴重調査の結果、右は全然事實無根なる旨五日言明した

熈特使、首相と 經濟問題を懇談

【東京國通】去る四日鄭滿洲國總理と重要會見を遂げた首相は六日午前九時十分官邸に於て熈財政部大臣と五十分間に亘り會見し、日滿共存共榮に關する凡有る方面に就き隔意なき意見の交換をなしたが、殊に熈大臣は財政部大臣である關係から經濟問題に關しては特に詳細に亘つたものの如く之により熈大臣は渡日の最大目的の一を完了した譯である

土支友好條約 署名

【南京六日發國通】土支友好條約は四日土耳古首府アンゴラに於てスイス駐在支那公使胡世澤氏と土耳古外交部長との間に署名され兩國政府の批准文書の交換を行ふに決した旨胡世澤氏より南京政府に報告し來つた

特產照會で 東京市からも 新京へ駐在員

廣島縣では縣特產品の北滿進出をはかるべくさきに新京輸入組合に對して新京駐在員設置を通牒してきたが更に東京市も新京に駐在員を設置することとなりこの程輸入組合に通知があつ

地方財政雜識（一）
民政部地方司 廣庭等

一、はしがき

今日滿洲國の地方財政が行詰つてゐるといふことは各縣參事官の報告に依り一般に認められてゐる、そしてそれを打開することの必要が廣く唱へられてゐるので仕事の關係で去る一月八日より命を受け黒龍江省の泰來、訥河、吉林省の伊通、永吉、額穆、五常の各縣財務調査を施行してみたこと等各縣の財政は如何にも行詰つてゐる、從つてそれを打開するの方途が講ぜられなくてはならないことに付ては何人と雖も異論を挿む者はあるまい

然し今日財政の行詰りが果して如何なる原因に由來してゐるのであるかといふことに至つては、論者に依り見るところ必ずしも一樣であるまいと思はれるそれは一言で片附けることの出來る問題ではないのであらう

即ちそれは恐らく過去何百年かの複雜極まる各種事情の相錯綜した結果であらう何が今日の行詰りをそうさせたであらうか、私は思ふ縣財政を今日の行詰りに導いた有力な原因の一つは縣財政に對する從來の認識不足にあると從來縣財政に對する考へかは

餘りにも認識不足で實質的であるよりは形式的であつた、財政的であるよりは商賣的であつた、第二に勢の變に應じた考へ方が全く拂はれなかつた新しい視野に立つて眺めるならば今日の縣財政は時勢に取殘されてしまつて生ける屍となりつつある樣に思はれる今や治安工作一段落を告げた今日一切の古き傳統と惡習と因習とに囚はれず、斷然と自由にして且新鮮な立場に於て縣財政を改革するの必要のあることを力說したい

二、現行縣稅の概說

もとより縣稅といふものは精密に謂ふと縣がその公益目的並に財政收入目的を以て其の縣民又は此と同一地位に立つ者に對し非報償關係にて課徵し之よりして其の自覺に於て給付すべき貨幣的方便又は其他の物財といふべきであらう

現在各縣經費を支辨するに必要なる歳入は即ち縣稅であることとしたいと思ふが先づ國家收入として從來田賦と國賦とをその主なる稅目とし地方收入は田賦附加稅（晌捐）營業附加稅等を主たる收入となす仕組となつてゐる

（イ）主なる國家稅
田賦、契稅、營業稅、出產稅、統稅、酒稅、牧畜稅、印花稅

（ロ）沿革
一、田賦
新國家の 用の主體をなすものは即ち田賦であるが の制度は遠く古代より設けられた租であつた、夏代の貢は一夫に五十畝を授けて每夫其の五畝の收入を官に納める制で其の後殷は七十畝の助を、周は百畝の徹と稱する制度を用ひたが何れも十分の一を標準として居る、之が課稅客体たる田地の區分をすれば民田あり、屯田あり、公田あり、熟地あり、荒地あり、旗田あり、族產あり、官莊あり、學田あり、膳田あり、之を營業とする者も其由來を知らざる程複雜なる制度には一驚の外はない、更に田地の單位に至つては頃、畝、晌、日、戶、步等に分れ丈量に一字の準則もなく其の複雜名狀すべくもないが要するに日本の所謂地租と心得てよからう

關稅休日協定 脫退通告を聯盟當局公表

【ジュネーヴ國通】國際聯盟當局は去る三月十七日聯盟事務局次長横山正幸氏を通じてアブノール總長に手交された日本政府の關稅休日協定脫退通告文を公表した、右通告文は同時に一九二七年及び一八年の輸入制限撤廢條約の拘束を免れる旨を通告したものである、尚右關稅休日協定は昨年末ロンドン經濟會議で協定されたが其後英國を始め續々脫退通告をなし去る一月ポルトガル、アルバニアの脫退によつて脫退國は二十四ヶ國に達し效力を失ふに至つたものである

製鐵販賣問題で 伍堂昭和製鋼社長上京

【大連國通】昭和製鋼所社長伍堂卓雄氏は製鐵販賣會社の設立問題その他に關する打合せを行ふ爲六日午前十時出帆の「うすりい丸」で上京の途についたが語る
製品の販賣協定はうまく行ふのだが共販會社の存廢は簡單に行くまいと思ふ、昭和製鋼所も來年四月から製品を出すので八幡製鐵所に對し製品引取りを交涉して來るつもりだ

矢田參議上京

滿洲國參議矢田七太郎氏は七日午後十時新京驛發で上京滿洲國諸般の件に關し日本當局と協議することとなつた

日米交換文書 滿洲國承認を裏書
支那紙の報道

上海特約通信として四日民國日報の報ずる所に依れば中央當局に於ては日米交書交換は單に兩國友好關係增進を目的とするものにして駐支米國公使の聲明に徵するも米國が從來の主張を翻し、滿洲帝國を承認するものとの觀測は難しと樂觀し居るも言論界に於ては右は廣田外交の成功にして少くとも緊張せる日米關係を緩和するに效果あるは勿論日本が米國の對滿投資を勸誘し遂に問題兩國に一歩を進めんと期し居るは滿洲國承認問題も含まれ居るものと觀測警戒し居る趣である

日本銀行 金買入法 近く實施を見ん

【東京國通】第六十五議會の協贊を經たる日本銀行金買入法の實施については其の施行規則公布と共に金買入價格の改訂も行はれることとなり、大藏省理財局とは嘗てより準備を進めてゐたが大体原案を得たので、五日午後高橋藏相を中心に黒田次官、津島理財局長等が種々協議を行つた、當日は最後の決定を觀るに至らなかつたが決定次第直ちに實施の運びである、尚今回の金買入値段決定は將來の金解禁、平價切下げ等をも考慮するもので產金買上げ値段は十圓五十錢見當と觀られてゐる

人事往來

▲于瑞華氏（北滿鐵道管理局長）五日午後三時二十五分來京哈市から
▲金井事務官（大使館警察部第三課長）六日午前七時着大連から
▲白石大佐（飛行第○○隊長）六日午前九時發車大へ
▲藤田大佐（飛行第○○隊長）同上
▲松田芳助氏（北滿特別區警察管理局長）六日午前八時三十分發哈市へ

天と溫

けふの天氣、北西の風晴一時曇、六日氣溫最高八度、最低零下四度四分

飛行家脫走問題で ソ聯側逆宣傳開始か
內情の暴露を極度に恐る

【ハルビン國通】ソ聯軍飛行家の本國脫走問題に關しソ聯側では內情を忌憚なく折に觸れて暴露されることを恐れ常套手段となす例の勝手な逆宣傳を開始するものとみられてゐる

ソ聯內部に 責任問題紛糾せん

【ハルビン六日發國通】沿海州スパスクのソ聯航空隊附飛行家フラメーエフ及びデミトリエフが飛行機で滿洲國に脫走して來た事件を中心にソ聯側內部に於て自然責任問題が起り內面的に相當紛糾するものとみられて居る

中銀週報

自三月二十五日 至三月三十一日

紙幣發行額	一三七、三二七、四七二（圓）
準備	六八、〔三〕四、三三〇、四〇一
保證	六九、六八二、一七四、〔七〕〇
鑄貨發行額	五、一三九、七八〇、〇

滿洲國辭令

任交通部屬官（委任三等）交通部郵務司勤務を命す 山崎柴良
郵政管理局屬官 角田四郎
林幸太郎
轉任交通部屬官（委任三等）交通部郵務司勤務を命す 各郵政管理局屬官 永戶保二
轉任交通部屬（委任一等）交通部郵務司勤務を命す

拉致された採木公司員 送還さる

【安東國通】去る一日兵變を起した警備兵に拉致された鴨綠江採木公司日滿從業員四名は右警備兵中再度態度を變じたもので つてこれ等の手により三日午前四時長白に送還されて來た

北鐵財政科員渡日 東京會議進展か

【ハルビン六日發國通】北鐵財政管理科員コウルイシキンは急遽五日ハルビン驛發東京に向つた、北鐵の財政通の渡日は北鐵問題を中心とする東京會議の進展を裏書きするものと解されてゐる

倉敷紡と倉敷絹織が合併

【大阪國通】倉敷紡績（資本金二千萬圓、千五百萬圓拂込）と倉敷絹織（資本金二千萬圓、二千二百萬圓拂込）は上半期決算後合併する事に內定したが、倉敷紡績は合併前に絹織紡績の一部株式公債を考慮中であるが、尙合併條件は二分率配の一割となし、紡績對絹織の割合は二株對一株とする增きである

憲兵隊進級

關東憲兵隊は四月一日附左の如く滿洲國の進級を行つた
任陸軍憲兵特務曹長、補關東憲兵隊附（以上關東憲兵隊司令部發）
曹長勳七等安藤護衛、同（）
軍曹、尾西久太郎、同高月正明、同竹石鐵吉、同石井初太郎、同勳八等津田林雄、同同村上清作、同同前川格一、同勳七等山田孫元、同勳八等土屋卯一、同同荻原松郎、同同栗塚孫三郎、任陸軍憲兵曹長、千葉坂由雄、同勳八等深瀬圭二、同同佐藤鐵藏、同同加藤乙治、同中村米作、同磯川喜低、同尾崎竹一、同杉原雅晴、同稲崎三郎、同畑重太郎、同石塚正三郎、同村瀬三之助、同須田光次郎、同近松政種、同中野孝之郎、同東良平、同勳八等吉川俊男、同紫文令
任陸軍憲兵軍曹
上等兵
中村定義、同西原秀夫、同谷口良一、同式守茂、同渡邊進、同小村政次、同島員德雄、同勳八等加藤福松、同渡邊美太郎、同石崎峰、同黒田信太郎、同山內清佐男、同水谷義松、同加藤逸三、同石濱甚、同石井吉雄、同堀男、同渡邊慶太郎、同泉谷利吉、同播磨鶴三郎、同館山金左衛門、同片岡武德、同引榮、同高尾人、同高柳義衛、同須藤誠、同山添男次、同平井夫秋、同金澤武文、同櫻澤辰治、同高柿一郎、同吉田義元、同森清、同上見由見、同小古呂八郎、同本間留吉、同栗山賢作、同小林四二、同渡邊仲美、同後藤六六、同山本定男、同梅一、同和田郁重、同森下平七、同藤澤稔、同川北竹次郎、同竹下公雄、同堀忠次、同山田止雄、同向原貞一、同三井晴雄、同杵淵三作、同鈴木五郎、同蛭川謙次郎、同渥美知次郎、同岡田萬吉、同佐藤梅太郎、同山口總一
任陸軍憲兵伍長
步兵上等兵横山三郎、同藤原良藏、同栗折幸藏、步兵一等兵田部井一郎、步兵上等兵北鄉七三九二六、步兵一等兵佐々木守顯、同笹島松夫、同原田太郎、步兵上等兵川貞作、步兵一等兵蘆田政雄、航空兵一等兵伊勢崎清三、步兵上等兵小田原武夫、步兵一等兵淵文雄、同村岡敏郎、步兵上等兵土屋芳雄、步兵一等兵金野吉郎、同居鶴二、步兵上等兵同栗原萬喜雄、同西德松、砲兵上等兵同塙武夫、同高木丈夫、同駒井宰、步兵上等兵荻原專次郎、同久保安人、航空兵上等兵岩崎竹松、步兵上等兵伊藤勇松、航空兵上等兵杉本信雄、騎兵上等兵矢崎喜代治、同池沼幸雄、步兵上等兵飯塚清、步兵一等兵藤安、同山崎昇、騎兵上等兵春日包、同佐藤喜代一、步兵上等兵則久、同久木喜久、砲兵上等兵松澤豊騎、步兵上等兵吾妻貞之、同平一雄、步兵一等兵稲田數一、航空兵上等兵小林友次郎、同津田英夫、步兵上等兵榎本一郎、步兵上等兵佐藤二、同篠崎茂夫、步兵一等兵野叢、航空兵上等兵本山重吉、步兵上等兵伊藤男、同鈴木富
騎兵一等兵谷元信、同碓井哲之、騎兵一等兵武藤嘉七、步兵一等兵山川正一、步兵上等兵本後、步兵一等兵柳田柿市、步兵上等兵中山忠雄、同石原光義、步兵一等兵佐藤繁次、步兵上等兵金脇時雄、同門野武、步兵一等兵鎌谷三次、步兵上等兵鍵谷晁、步兵一等兵柴山金兵、步兵上等兵高橋義一、同石川堅三、同村上一二、航空兵上等兵小池友由、步兵上等兵須出信雄、砲兵一等兵露出伊勢吉、步兵一等兵上斧士航空兵、上等兵椎名儀吉、步兵上等兵倉橋四郎、同伊藤鶴晴、同伊藤美芳、同林幸介、步兵一等兵庄子友司、步兵上等兵瀬戶勝利、航空兵上等兵藤野啓一、步兵一等兵前澤貢
陸軍憲兵上等兵ヲ命ス
關東憲兵隊編入ヲ命

番 電話 三五三〇 七四八 七

營業科目
工業用諸機械
各種製罐
土木用器具一切
建築金物一切
各種鑄物
瓦斯熔接
設計 製作 施工 修理
迅速、低廉、製作は鄙廠の特長多少に不拘御用命を乞ふ
新京住吉町一丁目六番地（璽北）
謙和鐵工廠
電話三二六五番

ベニヤ板專門店
各種ベニヤ板製造販賣
本家本元 平和洋行 新京支店
朝日通八一朝日ビル角

多年好評を博せる！
坂本式ペーチカ各種
◎坂本式循環風呂釜
◎長洲風呂釜築造
◎トタン屋根、雨樋、煙突
◎銅鐵眞鍮ブリキ細工一式
新京朝日通大經路一六
坂本商店
電話四七七一番
御一報次第直に參上致します

運轉手及助手採用
運轉手 年齡三十才以下
助手 年齡二十五才以下
身體強健品行方正ナル日本內地人
履歷書携帶本人來談
電話格安買受ク度御通知ヲ乞
新京蓬萊町一ノ十
富士屋タクシー
電話四九四九 二九七番

△鐵鋼瓦斯管
△鉛管水道用品
△機械工具
△電氣冷藏機
新京日本橋通八二
合名會社 原田組出張所
電話三七五七番
本店大連
—御一報次第商品及型錄呈上—

滿洲國童子團 五月十日御親閲式
新に團名も陛下から御命名 各地方聯盟も參加

滿洲國童子團聯盟では帝制實施の紀念を兼ね第二の國民に尊皇愛國の觀念と國家に對する至誠奉公の『精神』を一層作興する爲め英國に於けるキングスカウト、日本に於ける少年團本部付と同樣の童子團の時聯を計ることなり來る五月七日宮内府庭に於てこれが結盟の式を擧行畏くも陛下から團に御命名を賜はる事になつた、當日は熱河、黑龍江各省地方聯盟三十一團の代表團員三百六十名が祝賀參列する事になり目下各地方聯盟に於て代表者の詮衡中である、なほ五月十日には全滿各團の代表者に陛下閲兵式場に於て御親閲を賜る御沙汰があり聯盟本部では一層の緊張を示し張燕卿理事長指揮の下に主事其他役員は全國加入聯盟へ招電を發するやら式次第の打合、御親閲式記念品の調製など『多忙』をきわめてゐる、團員を各省、市、區別にすると次の通りである

奉天省二〇〇名▲吉林省五〇名▲熱河省一〇名▲黑龍江省一〇名▲北滿特別區六〇名▲新京特別市四〇名

車夫と乘客の みにくひ爭ひ
連日持ち上るのは困つたもの

久しい以前から馬車夫洋車夫對日本人乘客間に或は車賃が高いとか少いとか或は不親切だとか亂暴だとか連日毎夜紛々爭々として廣場、街の辻々又は街の眞中で叫號する車夫や罵駕する乘客日本人の醜態過ぎる現場を市民はよく見せつけられて此種問答の結果を附近巡査交番所に持込んで行く事は敢て珍らしくもないが五日午後五時三十分頃口中血まみれの洋車夫(第一六七號洋車)が取引所前の交番所で泣きしやくり乍ら陳情してゐた内容を聲くと新京の驛より取引所附近まで日本人某を乘せ車賃として金五錢を支拂つたところ賃金が少ない云々で車夫が口汚なく呶叫するので客人某も三四度應論してゐたが堪り兼ねて車夫の顔面を毆打し總齒が脱け落る程度の負傷を與へたので早速客人某は交番所に引致され目下取調中であるが日滿親交の折柄毎日頻々として斯かる嫌忌的な事件の生來を何とかして一日も早く徹底的に防止し一掃したいものと警察當局又は新京旅客サービス會各關係方面では語つてゐる

商船日滿連絡船 廣島碇泊中 嚴島行遊覽船運航

大阪商船會社大連定期船は四月より往航月三回復航月二回廣島寄港の事となつたが尚本船廣島碇泊中嚴島參詣を希望せらるゝ船客の爲めに特に嚴島宮汽船部と交渉の上碇泊中に於て本船より嚴島行遊覽船を運航する事となつた 料金は一回希望人員によつて相違あるも本船より往復大低八〇錢乃至一圓九〇錢、尚小兒半額學生團体は三割引との事である

名物、娘々祭 迫る 例によつて運賃割引

既報廿日から廿四日まで五日間大屯阜豐山慶雲觀山で行はれる滿洲情緒たつぷりの娘々祭もま近に迫つたので大屯驛では臨時列車運行及運賃割引方を本社に申請中であるがこれが打合せを十日午後一時から大屯原稀園事務室(驛前)で開くこと、出席者は滿洲國協和會中央事務局下鄉教統、國務院情報處高橋事務官、新京鐵道事務所營業係旅客係員福島倉乙助氏その他十一名の豫定なほ割引運賃は二等往復旅客に限り、五割引、割引區間は新京及び公主嶺大屯間、期間は二十日から廿四日まで、通用期は乘車券發賣の日から廿五日までである

函館大火の救品 無賃輸送

滿鐵では過般の函館市大火災罹災者用救恤品に對し左記に依り無賃運送の取扱を爲す事となつた

一品名、罹災者救恤用寄贈品
二發驛、連絡各驛
三著驛、省線函館、五稜郭
四扱別、小荷物及貨物各扱
五運賃、料金社線局線省線及商船大連航路無賃但し大連門司又は神戸に於ける捗續費及船内人夫賃は此の限りにあらず
六荷受人、北海道廳長官又は函館市長
七期間、自四月五日至五月二十一日
八條件
イ、配達をなさず
ロ、古綿衣類に對しては發送地に於ける帝國官憲の消毒證明書を要す
ハ、局經由のものに在りては、荷送人をして次の事項を記入せる新義州税關長宛書狀(荷送人署名捺印)を荷物明細書に添付提出せしむること

二書式内容
一、品名 二、個數々量及價格 三、生產地 四、寄贈者名被寄贈者名及寄贈の目的 五、寄贈物用途 六、其他の寄贈品たることを證明すべき事項

忠靈塔建設基金 寄託あひつぐ

五日午後から六日正午までの忠靈塔建設基金への寄附者は日本橋通萬屋旅館の平野サダさんから金十圓、羽衣町の上田賢象氏から金五圓と別項新京青年理髮士會の一員から金二圓の寄託があり小計十七圓累計三千四百六十八圓五錢となつた

新京青年理髮士會の一會員からとして金二圓に左の手紙を添へ忠靈塔建設基金への寄附を申込んで來た奇篤な青年があつた

『前略御免下さい、私は微力な一新京青年理髮士會の會員です、毎月の公休を利用し現在新京衛戍病院は傷病兵慰問理髮致し微力ながら吾等の眞意を捧げて居ります、本日慰問の際入院中の關東參謀部淺川參謀殿より吾等の事を御喜び下され其意味にて金一封下さいました、然し此金など吾等の私すべき金ではありません、私等同志の光榮とせねばなりません何とか御禮してよいか、どうぞ此意味にてせめて忠靈塔建設基金の一部になりとかへさして戴き護國の神となりし勇士の靈を慰めさして下さい、御願ひです

四月五日 新京青年理髮士會一會員

新京日々新聞社殿』

左官業協會 五日發會式

新京左官業者は五日午後三時から吉野町演藝館で新京日滿左官同業者協會の發會式を擧げ、同業者間の親睦、連絡を圖ることを約し四時から宴を張り五時萬歲三唱して解散したなほ協會役員は、

會長 中島千代松
幹事長 鵜井友一
幹事 新内順吉、柳田榮一、山城新三外若干名、書記越周太郎會計主任山本代吉、會計今井榮太郎、小堤安郎、相談役古田留吉外若干名顧問小谷正太郎外若干名である

京圖主要驛 驛備付犬箱使用者への注意

京圖線では新京驛五箱、吉林驛九箱、蛟河驛二箱敦化驛二箱の犬箱驛備付をなしてゐるが犬箱を使用し犬又は小動物を運送せんとする者は着驛は空箱に汚物の存せざる程度に拭掃し尚ほ夏季に於ては充分水洗ひの上日光消毒をなし早便を以て備付驛に返送する事になつてゐるが右四驛以外の驛に於て犬箱の必要ある時は備付驛に電報して貸與を受ければ備付驛としては直ちに貸與に應ずるとの事である

金塊密輸事件 ますく擴大
朝鮮人警部も一味

(安東國通)一日夜義州署の11刑事が新義州に到着平安北道警察部、新義州署を訪ふて以來當局は俄然緊張し翌二日拂曉新義州老松町金信浩及び雲井町崔炳殷を引致すると共に平安北道警察部の阿部刑事鮮人巡査一名、新義州鮮人巡査一名も同日來引續き取調べを受けてゐる、而して四日は水野義州警察署長が金警部を從へて來新したことより推して重大性を帶びてゐることが察知せられ内容は詳細不明であるが仄聞するところによれば金密輸に關しての不正事件のものゝ如く波及の範圍は極めて廣汎に亘るであらうと今や安義兩市民注目の焦點となつてゐる

發覺の端緒

(安東國通)鮮滿人間に起つた詐欺事件が契機となつて朝鮮側多數現職警察官が年餘に亘り金塊密輸に

『干與』

しつゝあつたと云ふ國境警察史上未曾有の醜事件が暴露され而も今後取調の進捗に連れて連類者の檢擧は滿鮮各地に及ばうと云ふ事件が起つた、抑々本事件發覺の端緒をなした詐欺事件とは滿人温泉業從が鮮人朴文振を欺き奉天省寬甸縣の自己所有の土地は將來金鑛として開發される有望地なりとして一坪の土地をも所有せざるにも拘らず賣却手附金二千圓を捲上げたもので當局が朴の手附金返還訴訟を取調中はしなくも安東奧地で金鑛探掘をなしつゝ金密輸を常習とする新義州老松町金某の所行が明かとなり、去月廿六日同人を檢擧して取調べたる處、更に

『同人』

の口より新義州警察署の多數現職警察官が其地位を利用して既に年餘に亘り金塊密輸者と結託して不正行爲を續けつゝある事が發覺したものである、當局は餘りのことに最初金の言葉を信用しなかつたが、確證を握るに及んで丹下平安北道警察部長は意を決し二日より醜吏を拘束取調べると共に大使館、關東廳、滿洲國側と連絡し安東、新義州に亘つて連類者の徹底的檢擧に着手した、現在取調の現職警官は平安北道警察部刑事阿部島伯、同久保某、同部長鈴木某、同部長文觀觀、同部長張益仗、新義州警察署警部補李信奎、刑事金澤某、刑事渡邊某刑事白石、同白根澤、巡査部長白敬禧、同張華植、元刑事李晋

『他に』

市中側は安東縣趙東星他六名、朝鮮側金握國、崔炳殷、他二名で檢擧の手は今後極めて廣く平南且立体的に及ばんとしてゐる、これ等一味の手掛けた金塊は總額二百萬圓に達するとみられ醜吏は皆巨大な地所を購入或は妾を圍ふなどの豪奢な生活をしてゐた

懷のいたまぬ案で プールを開く?
地方事務所が考へた末の案

既報、地方事務所社會係では今年の夏こそは大同大路脇のプールに水を入れスイマーに

『滿足』

させやうと努力してゐるがちようど大路のそばで風紀上面白くないのと、プールの修理せねば使用されぬのでとりあへずプールを修理してトタン塀を作つて通りからの見通しを防ぐことに相談中であるトタン塀は六尺トタン三段乃至四段を要しこれが經費だけでも少くとも六百餘圓を要するのでトタン塀を廣告板にして塀の内外に市内商店、病院などの廣告を掲げて廣告料で經費の一端にもしたいとの意向である、なほ水道係でも氣乘りして市民に

『諒解』

を得て一日一升使ふ水なら五合の節約をしてもらつてもプールには水を入れたいものだといつてゐる

上海の爆彈犯人 滿洲潛入か

去る三月三日午前十一時ごろ上海神社境内で招魂祭擧行中懷中電燈型爆彈を投擲し逃走した朝鮮平安北道新義州郡成化洞生れ田中五郎、横山五郎、朴志雄こと朴孝俊(三)同七丸山鶴吉、康雲鶴こと康乘與(二九)の兩名につき上海領事館署で搜査中であるが犯人は既に同地を逃走してゐるので滿洲初め各署に取押への手配があつた

貧困者の 施療事業細目 打合會

救護者に對する施療事業は從來滿鐵衛生課で所管してゐたが此種社會事業的色彩を有するものは其の性質上地方課で實施するを妥當として豫て研究立案中であつたが此程成案を得たので愈よ九年度から地方課に移管せらるゝ事となり從つて新京では地方事務所社會係で事務を執り四月一日から新京地方事務所管内貧困者に對し積極的に施療事業の普及徹底を計る事に決定近く本社から相當多額の救助費の配布を受くる筈であるが關係各位は右實施に付き來る九日午後一時より地方事務所所長室に於て細目打合會を開催する事になつた

皇太子御降誕 奉祝武道大會 柔道第二豫選

皇太子殿下御誕生奉祝、天覽武道大會出場四平街以北の第一豫選は既報の如く去る二日各支部で華々しく開催された柔道優勝者は左の四氏で七日午後二時から第二豫選大會が新京署振武館で擧行されることになつた

柔道優勝者
新京 石崎守夫
范家屯 宮武松太
公主嶺 中川庄太郎
鄭家屯 長澤榮太郎

お召自動車 パッカード 本月末着

九月十日新京飛行場で擧行される大典觀兵式に際し陛下御召の瀟洒自動車は東京においてパッカード一四七時が購入され本月末までに新京に到着することになつてゐるが價格は二萬一千三百圓でさきに購入された御召車よりもずつと高價であり、歸新は來月七日頃の豫定である

忠靈塔寄附者名(廿)
新京日日新聞社取扱

金十圓 日本橋通平野サダ△五圓羽衣町二ノ二六上田賢象△二圓 一青年理髮士 小計十七圓

累計三千四百六十八圓〇五錢

一日一日と 暖くなつたが
昨年よりも寒い 雨も當分はない

口……週日の暖かさに水銀柱はぐんぐんテンポの奔騰を續け、五日は五度二、六日は八度と本月に入つてから三日に次ぐレコードを作つた、燦々と射る陽光は總てのものに春の訪れをつけ欄間を綴ふやうに西公園の若葉は急に元氣づき小猿の跳れにも春の澱漸たる力が窺はれる、道行く人もすつかり春の衣裳にかへネクタイも輕やかに舖道を潤ほしうれしい春の氣分は街中に流れてゐる

口……だが昨年と比べると少し寒い、これは滿洲大陸に七百六十四ミリ本海に七百六十三ミリの高氣壓があり七百六十ミリの低氣壓が黄河にある爲で氣壓の變化につれだんだん暖かくなり、雨も今のところ降らないと測候所ではいつてゐる

滿洲國官吏家族 御大典映畫觀賞

情報處では滿洲國官吏の家族のために五日午後七時から大和ホテルの食堂で先に滿鐵が撮影した大典諸儀式のフイルムを映寫觀覽せしめたが來場者三百餘名で非常に盛會であつた

普通學校長 更任挨拶

新京鐵路局へ轉出の前新京普通學校長笛木俊夫氏は後任の森口市太郎氏同道六日更任挨拶に來社した

鯉沼地方係長 着任第一聲

既報、滿鐵四平街地方係長から新京地方係長に榮轉した鯉沼兵士郎氏は六日午後一時五十五分着列車で着任した新京は初めての氏は

いや別に何もありません、どうか皆さんどうぞよろしくお傳へ下さい、いづれ御挨拶には廻りますが

と地方事務所地方係長席におさまつた、鯉沼氏は四平街では公會堂、ガード市場などの新設に本社との交渉に相當骨折りましたがお蔭で皆認可されて……

と着任早々自信ありげなところを語つて市民に安心させたなほ同氏は六日午後四時三十分發列車で四平街にかへつたが五日ばかりしてから正式着任して山内前係長から事務の引繼ぎを了する豫定である

國際競技準備 委員會開く

極東オリンピアノ出場問題に關する滿洲國國際競技準備委員會を六日午後一時半から國務院會議室で開會長野實行副委員長から「上海の活動狀況」「東京に於けるその後の情況及鄭森代表派遣の件」「經費を國務院へ要求後の經過」を報告黑田委員から「チチハル、哈爾濱、吉林、奉天に極東選手權競技大會開催の件」を、灘波委員から「選手派遣數、種目」をそれ\/\報告し四時過ぎ散會した

滿洲國武官 見學團 訪日の途に

六日午前中に張軍政部大臣より訓辭を受け、皇帝陛下に拜謁を賜り、更に菱刈關東軍司令官始め日滿要路に挨拶を爲した滿洲國武官日本見學團一行廿六名は、六日午後四時半岡田、小野兩少佐に引率され岡村關東軍參謀副長、多田軍政部最高顧問、石丸中將等多數の見送裡に新京驛訪日の途に就いた、一行は大連より便船にて渡日し、日本各地の陸軍の見學をなし來る四月廿九日の陸軍大觀兵式に特に陪觀を差許されることになつて居

印刷同業組合 八日發會式

新京印刷同業組合は八日午後五時會滿樂齋で發會式を擧ぐ

西廣場校 二階三階の一部 危險

西廣場小學校本校舍二階の四年ノ三組、四年ノ四組を收容する豫定であつた二教室の床にひゞが入つて兒童收容は危險の狀態になつてゐるのを三月の休暇中に發見し、同校では驚いて前記二教室と同時に三階の倉庫及び一階の事務室豫定室の使用を中止して早速修繕にとりかゝつた、なほ同校舍は大正十四年に建築したもので別に古くなつたから疵が入つたとも見られず原因は建築の方法が惡かつたものといはれてゐる

佐藤次郎選手 投身自殺を遂ぐ

(東京國通)庭球協會着電によればデ杯選手佐藤次郎君は五日午後三時シンガポール解纜の郵船箱根丸に乘船したが同夜マラッカ海峽航行中投身自殺を遂げた、同選手はデ杯戰出場の途神經衰弱のためシンガポールに下船したが庭球協會よりの嚴命により意を決して再び乘船したものである

居住消息

▲渡邊辰藏氏(岩手縣)奉天から白菊町四丁目三番地へ▲菊地喜午氏(岩手縣)日出町二番地ノ二へ▲日下九一氏(岡山縣)哈市から建設局新京分所へ▲西英一氏(長野縣)第十師團から同上へ▲美船亥九二氏(鳥取縣)同上

▲古賀清太氏(佐賀縣)同上へ▲千木良信男氏(群馬縣)同上▲金井勳雄氏(東京府)同上へ▲太田和市氏(長野縣)同上へ▲宮崎省三氏(高知縣)同上へ▲西巻武一氏(栃木縣)同上へ▲鈴木太七氏(秋田縣)同上へ▲船橋文治氏(秋田縣)同上へ▲本勝徹造氏(兵庫縣)同上へ▲藤川金治氏(靜岡縣)同上へ▲口敏夫氏(熊本縣)同上へ▲松尾劍次氏(佐賀縣)同上へ▲田中弘氏(鳥取縣)同上へ▲渡邊盛氏(鳥取縣)同上へ▲松下武男氏(長野縣)同上へ

▲阿部吉次郎氏(長野縣)同上▲池田繁氏(熊本縣)同上へ▲荒木勝氏(熊本縣)同上へ▲佐榮忠淄氏(福島縣)同上へ▲遠藤基氏(福島縣)同上へ▲川崎覺次氏(佐賀縣)永樂町三丁目二十番地へ▲甲斐文健市氏(熊本縣)羽衣町一丁目二十二番地へ▲高橋覺氏(宮崎縣)日出町二丁目二番地へ▲迫田政雄氏(廣島縣)日本橋通り五十五番地へ▲大坪市造氏(長崎縣)彌生町郵便官舍へ

▲牛田慶吉氏(宮城縣)露月町二丁目四十三番地ノ二へ

▲轉居

▲山本清太郎氏 日本橋通り三十三番地から撫順へ▲中尾嘉一氏 常盤町三丁目から蓬萊町一丁目十番地へ▲坂井武美氏 大和通り五十三番地から吉野町二丁目二十九番地へ▲鈴木傳氏 中央通り滿鐵俱樂部から吉野町二丁目二十九番地へ▲青木清登氏 東四條通り十四番地から新站へ

家具と建具
家具 建具 室内裝飾 陳列設備 設計製作
幸昇號工作所
新京祝町五丁目一四 ミス新京カフエー東入 電話二一一一番

創業二十五週年を迎へました!
本日より向ふ二十日間
正札の二割引大サービス
◉吉野町一丁目の店と西公園入口陳列場◉
盆栽庭木の各種、生花と御道具類
植木鉢石燈籠のかずく
吉野町一丁目
造園 請負 村田逍遙園
電話三七二八番

御家庭向の…
金洲澤庵 小樽漬
新京朝日通七一番地
漬物問屋 岩崎支店
電話三四九四番

珍らしい 寶石
粋な 裝身具
▲多少に拘らず御用命を!!
ダイヤ ヒスイ 宝石 貴金属 其他
新京中央通リ2N
岩間商會宝石部
電話2〇四七番
(ハルピン)(奉天)

▲製材 及 ▲原木
石田材木店
新京蓬萊町(中央通新京日報社西隣)
電話三八八一番

蒙古ヶ倫 日本東京 間騎馬縱走旅行

東滿探險記（一）

公論社 井上亨

はしがき

地球と言ふ一つの母胎の中に共存する多くの民族が太陽の下に、興亡起伏の歴史を繰り返えす

然し人道を無視したる民族が榮えを永續した例がない

エヂプトに、ゴビの砂漠に、東西の大民族の、自滅の跡は明らかである

奴隷賢質に覇權獲得の信を失つた白色民族は、今日悔足らざるものが無いであらう？

民族爭覇戰漸やく東方民族の重鎭日本の振起を促し來つた世界驚異の内に日本精神は燦然として、輝やき出でたのである、人類を中心とする萬象和平の神意は偶然にも日本をして、昭和の年號を稱せしめた今日の好調も僥倖ではない一に我民族敬天努力の賜である、前途突破する可き豫期不測の事柄が、多い一層自重奮闘す可きであ(る)、頼られて其の信を裏切るはこれ大國の襟度ではない我等此處に大聲叱呼する所以のもの、即ち日本精神である此度の旅行の目的もこゝに存してゐる

讀まるゝ中に動かざる眞意を御了解下さる事と信ずる

康徳元年三月

第二の高千穂 佳木斯にて 井上生

同胞青年諸兄へ

第一報 鏡泊湖行

醫學士 上月秀彦先生
農學士 吉崎千秋先生
佐藤修先生 監修

新京より望む、東北滿洲の空その虎狼滿雪の内に往け、陰慘な感じの存在であつた

諸般の準備を終えんとする時さえ私の心は過半の行程に於て抱いて居つた明るい氣分は持ち得なかつた、

滿洲國總理閣下始め、謝介石閣下、田代憲兵司令官閣下等居留民會、在鄕軍人會、婦人會、同胞先輩諸兄姉の御厚意は、新京を去るに當つては全く赤兒が慈母の胸を離れる樣な遣瀨なき氣分に私をなさしめて了つた、大連のアジア民族準備委員會が了へて數日修養團の三宅先生が御歸京になられ、私の留守居役も無事終えた爲め居留民會の田村樣婦人會の皆樣に御別れして、馬の休養を御願ひ致しておる崇家屯の藤井樣の御宅へ戻るコースは下九臺を經、吉林へ其處から老爺嶺、威虎嶺、敦化、鏡泊湖、東京城、寧安、掖河、龍爪溝、古城鎭、勃利、土虎力、駝腰子、永興鎭、佳木斯、黑龍江省へ至る羊腸たる曲路、山河愁茫たる高地に風雪の疲憊を突切る樣に馬は嘶る

吉林 滿洲國協和會及吉林警務省顧問兒島少佐殿の御協助を賜はりたるは此の單獨の旅行者を感激せしめた、夜の途で老爺嶺の山中で匪彈の飛來に單調の氣分を破る

又峽谷に顚覆せる列車を見たる外危惧すべきもの、敦化まで全く無かつた

只威虎嶺の急峻で、馬諸共、崖下に墜ちて怪我でもしたかさ一時膽を冷した事があつた丈であつた

眞人社短歌會

去る三月十日小生宅にて短歌會を開催致しました、思はぬ新人の集ひにて盛會に終りたる事を喜ばしく思ひました 次回は來る四月八日午後六時より小生宅にて開催致し向同人の兼題を金と定めました、「カネ」でも「キン」でもよいのです、一般同好者の投稿を歡迎致しますごしくお送り下さい

同日は又一般同好者の參會をお待ちしてゐます 會費は不要

曙町二丁目十ノ二 山岸武夫 宮脇傳吉

別れなど云はれしものを別れ來て今更に切る世のうらぶれ（?）
歌を詠む心さこころ語り見る友をし得たる喜びなりし
ともすれば泣かまほし夜を歌にして君に逢ればはにかむ心
佇めばうしろ冷たき冬の夜の弦月暫し見守る想ひ

山岸武夫

思ひ出す旅のかり寢の一さよを淋しさなきしあの頃のわれ
ふみしむるわが靴裏に燒栗の

われてかそかに音たつるなり
めづらし姑娘の唄聞きつゝも何か淋しき旅の心は

池田東

さがりたる心を煙草ふかしつつ煙りに角を求めさがせり
新しきシャボン購ひ湯をさがす旅の町には柳架のさび交ふ
斷水の夜は哀しもお茶のめずストーブの火やけにまぜつつ
何事に笑ふさきけばゆふべみし夢語り出す君はいとしも

きこり女

照る月の光にはえし玉あられ消えずば取りて賞さもせん
にごりえに映りし月の光かも

君が敎への歌の言の葉きるかぎり心ゆるすな人の世
になど波風の立たぬものかは
かくこさにさきしを犬のほこりにていくさの庭に今や立つらむ
今の今過ぎて歸らぬ時の間をより貴くと祈りこそすれ

山本好夫

コップ酒立ち呑む人の面ざしに滿ちてたらへるふくよかな笑み
きさならぎの冷き部屋に書すぎの日かげゆきりあり春づけるかも
旅に倦めば心は佗し支那宿に故里の家を夢にみしかも

椎木綾子

者がへたち晴着に匂ふ香水の仄かなかほり心うれしも
目を惑し心にかゝる桃割れにふるけば髮の冷たかりける
君が喫へる煙草の煙にむかひつゝ何さはなしに心うれしき

老巧地惠母氏の作は都合により次回に發表致す事に致しました お許し下さい

同好者のおかたは御通信下さい共に精進致しませう

海の外から

化石でしか見えぬ地質時代の生物を捕獲

地質時代に棲息、今まで化石以外には見えなかつた上靈長猿類に屬する「タルシール」といふ、掌の上に乘る位の小さな怪物が、此の程ボルチオの叢林で捕獲され目下學界の大評判となつてゐる、此の小動物は晝は樹間に隱れ夜になると眼を大きくし乍ら聞き耳を立て敵を警戒しつゝ食餌を探し廻るといふ特性を有つてゐる

六百哩の溝を十ケ月間で堀る

米國スタンダード石油會社ではメソポタミヤの油田から精油所まで六百哩の導管を埋設する爲め溝堀機械を用ひて約十ケ月の短期間で此の難作業を完成した

上昇力の强い英國、新戰鬪機

英國陸軍で極て製作中の新戰鬪機ホーカー、スーパー、フアリー九〇號機は完全に出來上り、去月下旬試驗飛行を行つた、性能は目下の所一切極秘に附せられてゐるが、試驗飛行を目擊せる者の談に依れば、上昇力頗る著しく優れ九分間に二萬呎を急角度で上昇したさ

新刊紹介

新刊紹介 講談俱樂部 五月號

ロ五月號といつても講談俱樂部は四月上旬、櫻咲く春に魁けて街に出るさ見る、その內容もけに花らんまんの春を懷はせる、賑やかにも華やかなものだ

ロ牧逸馬の「悲戀華」江戸川亂步の「人間豹」につゞいて浪六の「名妙男」久米正雄の「紅頰砲する時」吉屋信子の「追憶の薔薇」そして加藤武雄の「三つの眞珠」三上於菟吉の「修羅消春秋」と舉げるだけでも忙しい位

ロ山中峯太郎の「園子二等兵」はいよく出でゝいよ！ 面白い

ロこゝらで一寸新載物を覗くと「空の非常線」北村小松「六車の頭太郎」長谷川伸「女の戀」三上於菟吉の三快篇が、いづれも讀切りなのは、講談俱樂部の新しい傾向を語るもの

ロ千六百年忌で騷がれてゐる弘法大師を、中村吉藏氏の筆で戯曲化したのは賢明だ陰氣にするものだが、戯曲にして逃げたのは甚だよい殊に作者が舞台を明るくすることに於て第一人者であるだけ更に結構だ

ロ直木三十五氏の遺稿「日本劍豪列傳」を獲得したのもお手柄として推賞したいものであゝ、作品に現れた故人の遺香は、この雜篇にぞて、最も强く讀者の心魂を打つを覺える

新刊雜誌 富士 五月號

▲「唐人お才」で物凄い人氣を獲得した富士は、このさころいよいよ有掛に入つた形でまたく長田幹彥氏「月夜鳥」を物にして五月號に發表してゐる

▲お才の方は、いよく英人グラハー登場で、場面に脂が乘つて來たが「月夜鳥」の方はこれは月の娘の姉妹篇涙のお小夜物語の割註通り、小唄勝太郎の妹藝妓だつたお小夜その後の物語を描いたもの

▲こゝには、片田舍の女女風俗といつた凄いのや、旅藝人のはかない生活やらが點描されて、お小夜といふ女を自身の悲しい運命に、一層深刻な伴奏曲を奏でてゐるが、富士はこれで讀者の涙を絞りあけるつもりかも知れません

▲「愛の障碍競走」菊池寬いよく事件の核心に觸れて來た、「豫告の殺人」「七色の太陽」「坊樣羅五郎」「燃える處女林」「無軌道青春」「善は滅びず」「地獄住來」何れも興奮さ感激の電波を放散してゐる

▲戯曲「東鄕平八郎」は戰艦三笠の紀念すべき場面を展開してます（く佳境に入つた映畫界特種對談會、各界新進花形グラフ、芝居さ映畫名場面集、噂の人漫畫訪問など本誌の特色となつてます（く誌面に光彩を添へて來たこさも、斷然見逃せない

鮮魚小賣相場

活鯛	二二〇	氷鯛	八四
チヌ鯛	五〇	連子鯛	六六
甘鯛	四五	小鯛	七〇
鮪	一二〇	ニベ	三二
ヒラス	五六	サハラ	七三
サバ	三〇	アジ	三二
セリイカ	四〇	オバ	四〇
星カレ	二六	ヒラメ	三一
ボラ	四〇	コチ	二六
コノシロ	三六	キス	三〇
ニシン	一六	マナカツ	三六
アナゴ	三二	オコゼ	二二
サヨリ	八五	マス	五〇
グチ	二六	赤貝	一〇
ホタテ	二〇	タコ	三二
イヒタコ	三二	甲イカ	六八
イセエビ	三五	車エビ	四五
コエビ	三二	カニ	三六
アナゴ	二〇	シラオ	四二
ナマコ	三〇	カラキ	二〇
ハマグリ	二三	アサリ	一〇
カマボコ	五〇	カニシ	五二

新京名物 營業品目
▲性病豫防並治療各種療具及藥品
▲牛頑器、發育不全、弱小、性慾減退治療、防止的及電氣治療具並藥品
▲產兒制限各種具及藥品、男女性の惱みに對する珍品珍具
▲家庭和合藥、參考書籍、性に關する洋品雜貨
性の百貨店
富士町二丁目 みくに湯横

ハルピン
松花ホテル
電話四六五三番

御料理
開花
電二一三六。二一〇三番

料理
大吉
富士町
電話二一五九番

香りの高い
櫻餅と草餅
新京輸入組合加盟店
和洋製菓 峯長春堂 電話三一九一番
同市場內支店 電話二八四二番

損害豫防機關
取引先信用調査
緣談先身元調査
各種企業調査
人事秘密探偵
經濟事情內報
貸借整理代行
秘密嚴守
料金低廉
十餘年前創業
全國各地聯絡
新京中央通
新京興信所
電話三三五〇番

滿洲向建築金物の御用は
砲金眞鍮製最高級品（エール・スタンレー）同級品
滿洲建築向弊社特製堅牢高級品
ドアーチエツク フロアーヒンヂ 類（エール・コルビン）同級品
滿洲一般建築向露西亞式金物
オリエンタル TRADE ORIENTAL MARK
金鳥 TRADE MARK KINCHO
ニュース TRADE NEWS MARK
燈臺 TRADEMARK
發賣元
滿洲金物株式會社
本社 大連市伊勢町五三
工場 同 永樂町一五
支店 奉天千代田通廿六
出張所 新京永樂町二ノ臺

教科書學用品は何んでも
豐富に揃ふ店
新型 一ランドセル
一流行型大手提鞄
各御家庭の學生兒童方のお店で有りますから御遠慮なく御覽下さい
新京吉野町一丁目
森野商店
電話二一五一番

洋髮
美顏術
美爪術
フリージャ美容室
常盤町一丁目八番地
中央通大阪屋號向横町

商用図案は
鳳三堂
梅ヶ枝町三丁目

美容術
●弟子入用●
十四、五歳より廿歳迄の者四五名入用御希望の方は左記へ
日本橋通十六番地
川人美容院

和洋家具
事務机、椅子、タンス、茶ダンス各種其他一式、破格ノ御値段ニテ御注文ニ應ジマス
木炭ノ卸及小賣
曙町三ノ二二、滿鐵病院ノ裏
城内大馬路（五馬路北口）
西田材木店
電話二二六七

演奏番組

初日
一長唄 老松
番外 一長唄 供奴
一長唄 小鍛冶
一長唄 都鳥
舞踊 一長唄 末廣狩
一長唄 賤機帶
舞踊 一長唄 杵屋正次郎曲 連獅子
舞踊 一長唄 吉原雀
一長唄 菖蒲浴衣
舞踊 一長唄 元祿花見踊

二日目
舞踊 一長唄 老松
番外舞踊 一清元 小守
一長唄 秋ノ色種
舞踊 一清元 鞍馬獅子
一長唄 吾妻八景
舞踊 一長唄 越後獅子
舞踊 一長唄 元祿花見踊
一長唄 岸ノ柳

●日時 四月六、七兩日
●場所 於長春座
長唄 杵勢好會
藤間藤波會
春季溫習會
主催 杵屋勢七郎 藤間勘多郎

滿洲帝國皇帝陛下
◇御登極紀念繪葉書
◇大典紀念繪葉書
◇最近版滿洲風景繪葉書
◇首都新京名所繪葉書
◇滿洲風景風俗寫眞帖
お待ち兼の……
高級文具 學校用品
事務用品 製圖器具
消耗品類 和洋帳簿
文具專門の林洋行
電話二一六五番

本店京城
朝鮮銀行新京支店（日本銀行代理店）
支店出張所及派出所
內地 東京、大阪、大阪西區、神戸、下關
朝鮮 釜山、大邱、木浦、群山、仁川、平壤、鎭南浦、元山、清津、會寧、雄基
滿洲 大連、旅順、營口、遼陽、奉天、奉天小西邊門、錦州、赤峰、承德、鐵嶺、開原、四平街、哈爾賓、傅家甸、齊々哈爾、海拉爾、安東縣、龍井村、圖們
支那 上海、青島、天津
在外 米國紐育、英國倫敦（駐在員）
營業種目 金票、鈔票、國幣勘定預金、貸出、送金事務ノ外各種貨幣ノ交換賣買モ御取扱致候

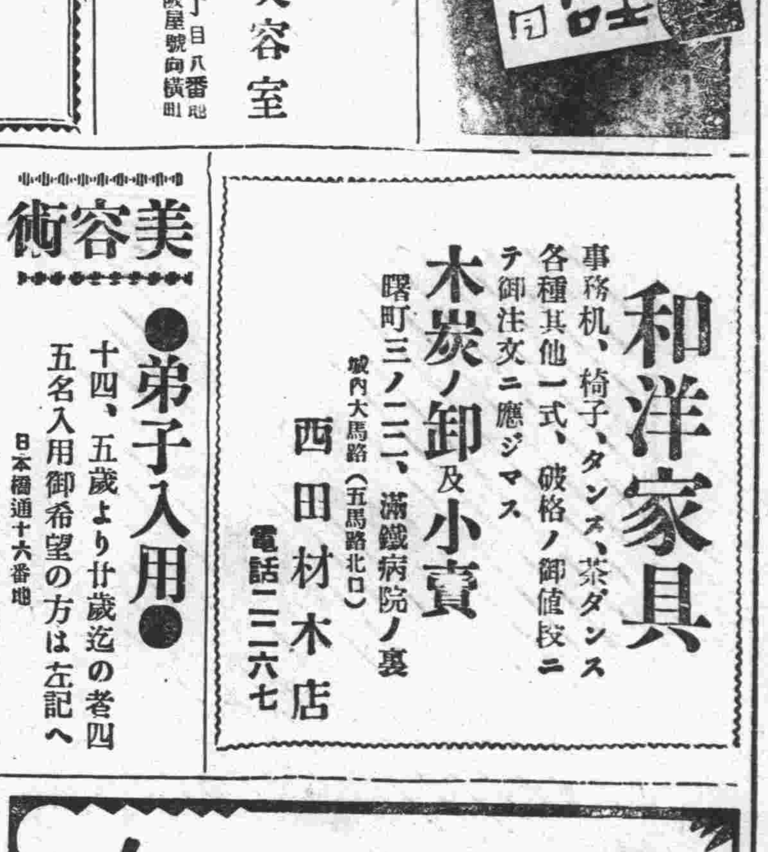

歯科

久留島醫院

新京東三條通五二 二條橋詰

歯科醫學士 久留島スガ

花も實もある……

朗らかなホール！

▲美人揃ひのウエータ連のサービス振りを御覧下さい▼

三笠町二丁目

カフエーライオン

電話二三七九番

辯護士

黒田法律事務所

日滿民刑事訴訟、顧問及鑑定、貸家貸間管理並諸書類作成、日滿鮮通譯及飜譯滿洲國商標登録

辯護士 黒田實

通譯 韓桂浩

新京ビル二階 電話四九〇五番

靴は金城に限る

高級最新型

新荷豊富に取揃へてあります

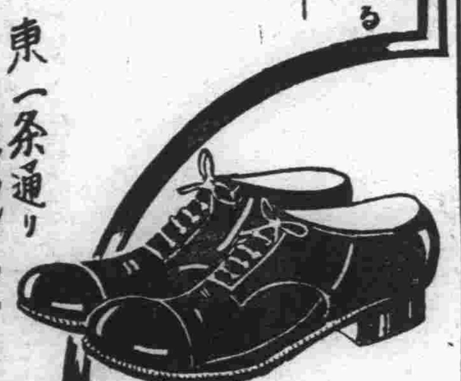

東一条通り

金城靴店

電話二九五二

電氣の店

合資会社 和登洋行

マツダ眞空管 テレヴイアン受信機 代理店

日本橋通り十八番地 電話二〇四〇番

シボレー フォード 各国車

信用第一 在庫豊富

鳥羽洋行自動車用品部

專門店 奉天千代田通三九 電話五二七〇

專門店 新京日本橋通九二 電話三三三四

美術看板 ペンキ 水性塗

日の丸看板店

新京朝日通四七 電話四七二三番

上下水道の故障は!!

市瀬工務所

新京中央通四十二番地 電話三二五二 四八八六番

會席御料理

御宴會は勉强してお引受け致します

會席御料理 たでの家

青柳の鯛すき

新鮮なる魚菜、芳醇なる菊正、鯛すきは新京の元祖!!!

祝町鮮銀北横西 電話三〇六〇番

千葉商店

御米は……品質本位の今印

醬油は……日本一のマルキン醬油

木炭は……枝小丸 朝鮮産 燻香濟 一等品 屑物なし

▲遠近多少に不拘 配達迅速▼

是非多少共御下命御試用の上精々御引立に御願申します

今印白米各種 マルキン醬油 木炭各種

卸小賣

新京祝町五丁目十四番地

千葉商店精米部

電話二四二一番

水道工事 煖房工事 衛生工事 設計施行料理

U.O

カナヘ商會

營業所 新京曙町四丁目 電話三七五〇番

工場 新京富士町六丁目

◉御一報次第店員參上可仕候◉

疊製造部 襖製造部 リノリューム ブラインド 工事部 各種材料部

公益商會支店

營業所 新京曙町二丁目 電話四七三九番

工場 新京吉野町五丁目

◎御一報次第見積に參上可仕候◎

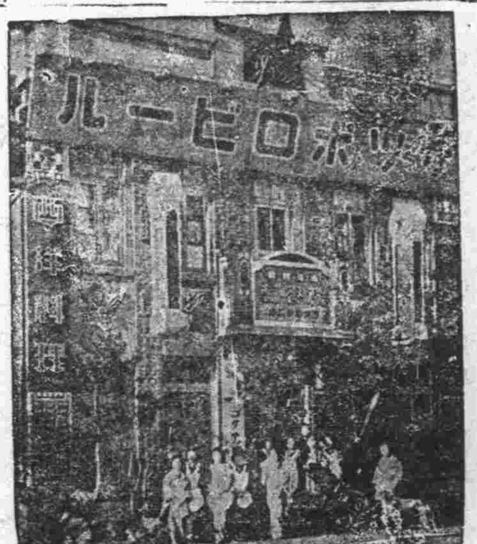

東一條通 [illegible]食軒 電話二三〇五

歯科 口腔科

早川醫院

錦町二丁目 電話三二九六番

診療時間 自午前九時至午後五時 日曜祭日午後休診

今春流行新柄 豊富着荷陳列

吉野町二丁目

村岡呉服店

電話二一二四番

金物の御用は何でも揃ふ店

……取扱品目……

建材用金物 家具建具金物 鐵工土農用具 家庭用金物 度量衡各種

露式金物類 大工道具一式 和洋打及物 ゴムホース類 衛生陶器類

其他荒物一式

金物百物店

西脇洋行

三笠町二丁目(演藝館前) 電話二二四〇

新高飴

安價で美味い

ボッチャン ジョウチャンの散歩のお供

新京日本橋通七二 福田商店